Diario Carioca

Director: J. E. DE MACEDO SOARES

Anno II — Numero 200 | RIO DE JANEIRO, QUINTA-FEIRA, 21 DE MARÇO DE 1929 | Numero avulso 200 reis

O sr. Mauricio dá ao "Diario Carioca" as impressões de sua entrevista com o g.al Prestes

O MINISTRO DA FAZENDA JÁ TERÁ ESQUECIDO DE QUE DEU TRES MIL CONTOS AO INSTITUTO DE PREVIDENCIA?

Produziu naturaes alarmes aquella denuncia hontem publicada no "Diario Carioca", de que o sr. Frederico Russell tinha recebido uma outra parcella do governo, de cujo destino se lhe devia pedir contas egualmente.

E com effeito. O governo federal, no exercicio de 1927, por intermedio do ministerio da Fazenda, entregou ao sr. Russell tres mil contos, correspondentes aos 20 % a que era obrigado para completar o premio das contribuições dos funccionarios publicos de vencimentos inferiores a 6:000$ annuaes, inscriptos no Instituto.

Entregar ao sr. Russell, nesse caso, não foi como no dos 500:000$ em que aquelle presidente sahiu de maquia em punho gastando no que bem lhe pareceu e occultando até que exigiram energicamente a prestação das contas dos mesmos.

Não. O dinheiro foi regularmente

Sr. Oliveira Botelho

entregue ao Instituto, encaminhando-se para a thesouraria, que estada mais segura que aquella outra por onde os 500:000$ tinham enveredado.

Accusa-se o sr. Frederico Russell de não ter feito a comprovação dos 30 %, isto é, não haver enviado ao ministro da Fazenda, um demonstrativo da contribuição obrigatoria daquelle que não poderia ser exactamente tres mil contos, mas podia ser maior ou menor quantia do que aquella.

E estranho é que o referido ministerio, passados dois annos, não tenha chamado a contas o sr. Frederico Russell, exigindo do funccionario faltoso a exhibição de comprovantes de applicação da somma alludida.

E' verdade que o regimen que atravessamos é de irregularidades geraes mas custa a crer que o governo se não interesse por sommas elevadas como é esta de que falamos e que nos leva a apontar desde logo que é a falta de prestação das contas.

No caso dos 500:000$ que o sr. Russell recebeu e cuja applicação nunca se sentiu obrigado a fazer nem mesmo por melindres pessoaes, se accentuou, pela sua omissão, um facto de ordem moral. Aqui, para o caso dos tres mil contos o facto é de ordem funccional; o presidente do Instituto não promoveu, pelos meios de escripturação para comprovar que foi honestamente que se apossou da elevada quantia e isso por que o governo federal a devia, de facto, aos cofres do Instituto...

Por isso é que hontem, quando diziamos, que o Instituto, o Ministro Escobar era co-responsavel pela falta, indicavamos uma segura verdade a que o governo não póde deixar de se sentir influenciado.

A administração do Instituto, pela qual se criou aquelle departamento, é de propriedade do sr. Frederico Russell. Os actos infaustos desse presidente, levam a collaboração do seu collega de directoria, e um como o outro são passiveis dos mais fundados reparos, por que ambos conduzem aquella instituição á mais desgraçada finalidade se não correrem soccorros que ponham fim á série de disparates que ali se verificam diariamente.

Novamente, achamos opportuno, hoje, consignar aqui que não nos preoccupa o proposito de mover campanha contra o Instituto e seus dirigentes; simplesmente consignamos factos reaes e absolutamente veridicos que se verificam naquelle malfadado estabelecimento, quando os serviços de expediente se encontram em ordem ou em dia.

Tambem seria difficil se poder conseguir essa rigorosa exactidão nos serviços de uma casa onde existem em exercicio, na sua maioria, funccionarios effectivos de outras repartições. Desde chefes de secções, na Inspectoria de Navegação, ou Central, na Contabilidade da Guerra, até investigadores de Policia, ha no Instituto, conjugando os dois interesses na doçura da commoda hora consagrada á "conquista social"...

Criando difficuldades á propaganda eleitoral do operariado

PORTO ALEGRE, 20 (A. B.) — A policia prohibiu os comicios politicos ou outros nas proximidades das fabricas desta capital, tendo designado as praças onde os mesmos poderão ter logar. O Bloco Operario e Camponez telegraphou ao sr. Getulio Vargas, presidente do Estado, protestando contra essa medida do chefe de policia.

O sr. Plinio Mello, candidato do Bloco Operario á Assembléa Estadual impetrou "habeas-corpus" ao Superior Tribunal, afim de poder falar em comicios que se realizem á porta das fabricas.

A policia communicou que qualquer reunião de caracter politico a ser realizada em publico, deverá obter permissão da autoridade policial, a quem será communicada com 24 horas de antecedencia.

CATASTROPHES INNUMERAS PROVOCADAS PELO DEGELO DOS RIOS EUROPEOS

STOCKOLMO, 20 (A. B.) — No Mar Baltico a navegação através dos gelos fluctuantes reiniciou-se sem o auxilio dos rompe-gelos.

VIENNA, 20 (A. B.) — Nas immediações de Pressburg, proximo a esta capital, os gelos do Danubio formaram uma perigosa barreira, causando a inundação de uma vasta zona. Duas mil pessoas abandonaram suas residencias.

BUDAPEST, 20 (A. B.) — Cerca de 600 operarios estão trabalhando activamente no sentido de desviar a ameaça de grandes inundações que vem pezando sobre o paiz, em virtude da grande massa de agua que está descendo o Danubio e é esperada nesta capital dentro de cinco dias.

GREVE GERAL EM BOMBAIM DEVIDO AS PRISÕES DE LEADERERS OPERARIOS

LONDRES, 20 — Telegramma de Bombaim annuncia que as autoridades policiaes dalli, de posse de 120 ordens de prisão expedidas contra agitadores trabalhistas e cabeças de movimentos sediciosos, deram rigorosa busca nas sédes da Liga da Juventude onde prenderam tres dos accusados e apprehenderam muitos documentos compromettedores. Tambem na residencia de um jornalista estrangeiro fôra encontrada regular quantidade de livros e papeis, que demonstravam a sua cumplicidade com os primeiros.

Afim de evitar qualquer tentativa de reacção por parte dos elementos contrarios á ordem, tinham sido tomadas energicas medidas de precaução, que abrangiam a cidade inteira. Os pontos estrategicos já estavam occupados pela policia e por contingentes do exercito, que tambem asseguravam o proseguimento normal do trabalho nas manufacturas locaes.

Tambem em Poona e em Calcuttá tinham sido effectuadas innumeras prisões, relacionadas com a recente conspiração julgada pelo tribunal de Meerut.

BOMBAIM, 20 (Havas) — A noticia da prisão de diversos chefes trabalhistas provocou intensa agitação nos circulos proletarios.

Os operarios, em signal de protesto, abandonaram o trabalho e estão resolvidos a permanecer nessa atitude emquanto os seus leaderes não forem postos em liberdade.

As seis maiores fabricas de fiação e tecidos fecharam e á tarde o numero de grevistas era superior a vinte mil.

Foram tomadas providencias para evitar perturbação da ordem.

LONDRES, 20 (Havas) — Telegrapham de Lucknow, na India:

"A policia effectuou hoje, por motivos ainda desconhecidos, a prisão do conselheiro legislativo "swarajista" Dharam Virsingh, vice-presidente dos partidos agro-operarios."

UMA NOMEAÇÃO NA INSTRUCÇÃO EM PETROPOLIS

PETROPOLIS, 20 (A. B.) — Foi nomeada para reger em commissão a escola publica de Retiro a professora Eva Lima de Menezes, adjunta do grupo escolar Silva Jardim.

O RESENCEAMENTO FEDERAL DE 1930

JA' SE ACHAM INSTALLADOS NA BAHIA OS SERVIÇOS PRELIMINARES

BAHIA, 20 (A. B.) — Já se acham installados nesta capital os serviços preliminares para o recenseamento federal de 1930.

Esses serviços serão chefiados pelo conhecido especialista bahiano, sr. Mario Barbosa, director da Estatistica do Estado, especialmente convidado para essa commissão pelo sr. Bulhões Carvalho, director da Directoria Geral de Estatistica do Ministerio da Agricultura e a cujo cargo se acham os trabalhos do futuro recenseamento.

Anti-projecto da Constituição da Parahyba

PARAHYBA, 20 (A. B.) — "A União" publica o anti-projecto da Constituição do Estado, obra do senador Epitacio Pessôa.

Esse trabalho está dividido em oito titulos e setenta e nove artigos.

COMO O GRANDE TRIBUNO ENCARA A ATITUDE DOS REVOLUCIONARIOS EM FACE DAS OPPOSIÇÕES

Observações do intendente carioca em torno do novo aspecto do caso da conferencia de Melo — Commentarios sobre a conducta do s srs. Assis Brasil e Baptista Luzardo

Regressou, hontem, de Buenos Aires, o sr. Mauricio de Lacerda. Vindo de um contacto com o general Luiz Carlos Prestes — o seu primeiro contacto pessoal com o chefe da revolução — o grande tribuno, leader de uma corrente radical entre as forças da opinião que combatem a ordem de coisas reinante no Brasil de hoje, sua palavra era, para nós, de um grande interesse. Na sua passagem por Santos, de regresso, no "Cap Arcona", já o sr. Mauricio de Lacerda dissera — numa entrevista que divulgámos — com a brevidade que o momento impunha, as suas impressões dessa viagem e algumas observações sobre os ultimos acontecimentos.

Procurámos ouvil-o á sua chegada para transmittir ao publico mais em detalhe as impressões do eminente leader revolucionario.

Assim nos falou o sr. Mauricio de Lacerda:

— Chegando a Buenos Aires a 11, entrei em contato com os companheiros de Prestes no exilio e na sua actividade commercial que elle ha pouco abandonou para trabalhar, numa companhia de construcções em Santa Fé. São Siqueira Campos, Djalma Dutra, Cunha Cruz, Orlando Leite Ribeiro e algumas outras figuras de jovens combatentes cuja acção revolucionaria não é preciso salientar aqui, tão bem a conhece o paiz. Nas horas que com elles vivi, testemunhei a elevação de animo, a serenidade e a tranquilla fé nos destinos da revolução brasileira, com que soffrem o exilio e as canseiras de uma vida de trabalho arduo e obscuro, nas occupações do seu pequeno escriptorio commercial, á rua Gallo 1406, onde elles tem tambem o seu domicilio.

"Immediatamente tratámos de saber onde poderia eu avistar-me com Prestes — se em Santa Fé ou em Libres onde os exilados suppunham pudesse estar o chefe da revolução em visita ao marechal Izidoro.

Prestes respondeu-me de Santa Fé. Parto no noturno do dia 12. Doze horas de viagem num trem — digamos de passagem — totalmente inconfortavel.

Sr. Mauricio de Lacerda

PRESTES

"Chegando ás 7 da manhã a Santa Fé, fui encontrar Luiz Carlos Prestes no trabalho. A construcção de uma avenida ás margens de uma lagôa formada pelo Rio Paraná. A primeira impressão de Prestes, aquella, aliás, que ficará em nossa visão: uma perfeita naturalidade de gestos, de palavras, de atitudes. Uma sinceridade evidente, que salta aos olhos; uma confiança que se impõe immediatamente. Limitei-me, nesse primeiro momento, — ainda inopportuno para conversar sobre os objectivos que me levaram até lá — a ver, ciceroneado por Prestes, as obras da Avenida cujo pavimento ia apenas surgindo do terreno arenoso que as dragas haviam trabalhado.

"Prestes interrompeu depois o seu trabalho, e demos um passeio pela cidade. Durante algumas horas conversamos em torno de preliminares da questão essencial que me levara á Argentina. Depois que leu as correspondencias de que eu fôra portador — cartas e jornaes do Brasil — e que se inteirou da minha missão superior ás contendas de caracter na apparencia pessoal, e que, segundo creio, meditou sobre as intenções e o pensamento da pessoa com quem se defrontava, é que se abriu, com rara probidade de principios e de convicções, sobre os grandes problemas, que então examinámos amistosamente.

O CASO DA CONFERENCIA DE MELO

Depois de algumas referencias do sr. Mauricio de Lacerda ás impressões que trouxe do seu contacto com o general Prestes — já divulgadas desde hontem — a palestra rumou para um caso já longamente debatido, mas que apresentava agora — para o commentario do grande tribuno — aspectos novos e interessantes:

— Pouco mais tenho a adeantar — fala o sr. Mauricio de Lacerda — ao que já declarei em Santos. Nessa primeira entrevista, eu pude referir-me á situação deploravel em que, presentemente se encontra o meu amigo, deputado Luzardo, no que se refere ao famoso incidente da Conferencia de Melo e aos passos do sr. Assis Brasil em direcção aos revolucionarios, de cujas pessoas e de cuja bandeira elle se ia distanciando com a sua orientação collaboracionista quanto aos elementos da actual oligarchia. Frisei, na entrevista de Santos, os recados do sr. Assis Brasil, cuja forma de correspondencia é bastante extranhavel que seja ainda sem deixar documento escripto das suas opiniões e atitudes. Ahi me disseram que o sr. Baptista Luzardo travara uma polemica com o marechal Izidoro e o capitão Juarez. Dessa polemica só agora me inteirei. E posso assegurar ao "Diario Carioca" que entre os officiaes revolucionarios causa a maior estranheza a atitude do deputado Luzardo. Essa estranheza só póde ser comparada á que me assaltaria o espirito se eu pudesse averiguar a procedencia das palavras contra mim attribuidas ao capitão Juarez Tavora por uma agencia filiada aos varios Thesouros brasileiros. Aguardo a palavra definitiva do illustre commandante revolucionario para então tomar em consideração o que lhe pôz na bocca um correspondente, certamente mal informado.

"Quanto á conferencia de Melo, devo dizer que, não só o sr. Assis Brasil condemnou a atitude do deputado Luzardo no caso, como jamais definiu as suas solicitações repetidas para aquelle encontro com a solennidade que lhe emprestou o seu sensurado amigo. Ao general Miguel Costa, por exemplo, o sr. Assis Brasil fez convidar apenas para ver uns coelhos ou preás da sua granja em Melo. O marechal Isidoro, assumptado por algum intermediario do sr. Assis Brasil sobre um passeiozinho a Melo para a matança das saudades já bem longas, teria respondido que saudades daquelle porte só poderiam ser mortas ao lado de Prestes. Dahi partiu em direcção a Buenos Aires o sr. Rubens Maciel com a missão de proseguir viagem até descobrir o general Prestes, evitando nesse descobrimento, as calmarias da Costa d'Africa que se espelham sempre nos olhos faiscantes de Siqueira Campos... E chegando a Buenos Aires, a carta falada do sr. Assis Brasil topou embarcando na gare para Santa Fé, o general Prestes. E a "carta", ainda afobada do arranco viajeiro, foi com muito geitinho assumptado o general para uma conversa, um adeus de amigo, antes da partida do sr. Assis Brasil para o Algarve, em Portugal. O general, tendo respondido, deante daquella saudade amiga que o reclamava, que difficilmente poderia sair de Santa [illegible] Buenos Aires, o adeus reclamado, embarcou-se. Uma promessa que não era "a conferencia de Montevidéo", a uma consulta que tambem não era "a conferencia de Melo". Fóra desse quadro singelo e doce dos acontecimentos, só existe, por ora, a bravura do nosso amigo Luzardo sustentando uma verdadeira quarta dimensão de Einstein para a verdade, que é uma só, do caso de Melo.

O CHEFE UNICO DA REVOLUÇÃO

Procurámos, depois, no curso da palestra, apresentar a uma apreciação mais detida do sr. Mauricio de Lacerda, certas affirmações da nota fornecida pelo general Luis Carlos Prestes e cujos termos têm sido interpretados de varias maneiras. Evidentemente desse documento — como já se disse — póde-se deduzir um facto que se accentua agora: a diversidade de convicções, num ponto importante, entre os "leaders" esquerdistas e os elementos da revolução: emquanto os primeiros ainda appellam para a luta branca, pelas urnas, os ultimos descrêem dos recursos pacificos e legaes para a concretização dos objectivos da revolução. O sr. Mauricio de Lacerda se dispensou de insistir nesse ponto, sobre o qual suas opiniões são já tão notorias.

Em torno de outros pontos, teve o intendente carioca opportunidade de nos fazer observações interessantes.

Quando, por exemplo, lhe notámos a insistencia com que alludia ao "chefe unico da revolução, e recordamos que ainda agora ou até ha pouco se attribuia ao sr. Assis Brasil a "chefia civil da revolução", o sr. Mauricio de Lacerda respondeu-nos prompta e vivamente, com um accento de franqueza e de convicção:

— Chamo o general Prestes de chefe unico da Revolução porque para mim e para muitos outros elle o é. E, agora mesmo, a nota do seu punho — simples nota, e não manifesto — sem qualquer consulta prévia ao chamado chefe civil da Revolução, demonstra bem que o eixo desta se deslocou para as suas mãos.

O PROXIMO MANIFESTO

— E haverá, então, um manifesto?

— Espero que sim. Nos termos, na occasião, e com os objectivos que o general Prestes escolherá de accordo com os seus abnegados companheiros de jornada. Será uma declaração de principios da Revolução Brasileira, após os episodios da ultima guerra civil e segundo a evolução por esta provocada na alma popular.

"Aliás, as directrizes provaveis desse manifesto já estão, em germen, na referida nota, onde é bem franca e accentuada a diversidade de methodos e objectivos entre a agitação politica dos partidos moderados — que ainda crêem nos meios pacificos e legaes — e a "convicção" do general Prestes de que estes falliram completamente para a solução do "problema brasileiro".

"Em tudo isso, eu fui apenas, um precursor dos novos horizontes da revolução brasileira, precursor talvez sacrificado pelas conveniencias da tactica mas felizmente comprehendido e interpretado com a mesma sinceridade com que falo.

"E' preciso salientar — disse-nos, por fim, o sr. Mauricio de Lacerda — que o manifesto a que me estou referindo está de ha muito deliberado pelos chefes da Revolução."

NÃO É VERDADE QUE O SR. CLEMENTINO FRAGA TENHA PEDIDO DEMISSÃO DO CARGO DE DIRECTOR DA SAUDE PUBLICA

Relativamente ao boato registrado hontem, pelos jornaes da tarde, sobre um provavel pedido de demissão do professor Clementino Fraga do alto cargo de director do Departamento Nacional de Saude Publica, ouvimos á noite aquelle professor.

Declarou-se o sr. Clementino Fraga surprehendido com o boato, parcellando-o á conta de uma campanha pessoal que se faz em torno de seu nome e a que se envolve o seu cargo, sem se curar que o que fica no debate é o nome do paiz, desprestigiando-o aos olhos dos estrangeiros.

O professor Clementino Fraga não pediu demissão de seu cargo e acha que não tinha por que pedil-a, pois no desempenho de sua funcção vem cumprindo fielmente todas as suas determinantes com o melhor esforço e a

Sr. Clementino Fraga

maior bôa vontade.

Disse-nos ainda o director da Saude Publica que não recebeu do governo qualquer demonstração que pudesse traduzir descontentamento pela sua actuação. Ao contrario, todas as revelações officiaes patenteiam a melhor confiança dos poderes publicos na sua administração.

A proposito da campanha contra o professor Clementino Fraga e que redunda em sacrificio do bom nome nacional, de que falamos acima, se nos offerece apresentar aqui um exemplo illustrativo: "Critica", matutino popularissimo em Buenos Aires, em seu numero de 14 do corrente, publica com uma illustração em que se traduz o horror de situações afflictivas á cabeceira do leito de uma moribunda [illegible] capital. O que menos se diz [illegible] que estão se registrando no Rio de Janeiro cincoenta casos fataes do mal amarillico, diariamente, aconselhando-se, por isso, a prohibição de atracamento aos navios procedentes de nosso porto.

Póde-se dahi avaliar o que têm de ruinosas essas campanhas e quanto ellas sacrificam o bom nome nacional.

São prosperas as condições do mercado de bananas em Santos

S. PAULO, 20 (A. B.) — Nestes ultimos mezes tem sido consideravel a exportação de bananas pelo porto de Santos.

As cotações dessa fruta naquella praça têm melhorado consideravelmente, attingindo o preço de 28$000 por duzia de cachos.

De 1.º de março até esta data, segundo dados fornecidos pela Sociedade Rural Brasileira, a exportação se elevou a 940.833 cachos, no valor de 2.743:710$000.

Apezar das difficuldades impostas pelas autoridades sanitarias argentinas e uruguayas á descarga de frutas brasileiras, provenientes de Santos, considerado como porto sujo, o movimento foi notavel.

Na ultima semana foram embarcados para Buenos Aires, Montevidéo, Londres, Amsterdam, 81.106 cachos, pesando .. 1.216.020 kilos, no valor de 196:778$000.

CONTINUAM CRESCENDO AS AUAS DOS RIOS DO SUL DOS ESTADOS UNIDOS

NOVA YORK, 20 (Havas) — Telegrammas recentes noticiam que as populações ribeirinhas do Flint e do Chattahoochee, nos Estados de Georgia e Alabama, começam a correr serios riscos deante da incessante alta das aguas daquelles rios. A cidade de Apalachicola (Florida), situada na embocadura do rio do mesmo nome, achava-se quasi completamente inundada. A população local refugiara-se em peso nos logares altos, logo que a enchente começara a manifestar-se com mais intensidade.

Em toda a vasta região attingida pelas inundações, as turmas de soccorro continuam a lutar contra as molestias, afim de evitar que, nos campos de concentração dos refugiados [illegible]

Os navios guarda-costas e os aviões da estação naval aérea de Pensacola estão concorrendo efficazmente para o transporte e o abastecimento das populações flagelladas.

O total de mortos até agora registrado não ultrapassou de vinte. De alguns pontos do Alabama e da Florida chegam noticias mais tranquilizadores, segundo as quaes teriam começado a baixar sensivelmente as aguas de diversos rios.

O SR. MATTOS PEIXOTO GARANTE A LIBERDADE DE VOTO AOS OPERARIOS CEARENSES

FORTALEZA, 20 (A. B.) — Em grande reunião realizada no Centro Artistico pela União Operaria, que centraliza as diversas associações proletarias desta capital, foi examinada a questão da representação do operariado na proxima legislatura estadual.

A essa assembléa compareceu um representante do Governo, que expoz o pensamento official quanto á representação legislativa das classes trabalhadoras, affirmando da parte do presidente Mattos Peixoto que o Governo dará ao pleito garantias completas, assegurando a plena liberdade do voto.

As eleições á renovação da Assembléa Estadual deverão realizar-se em abril vindouro.

PASSA HOJE O 2º ANNIVERSARIO DA AGENCIA BRASILEIRA

A Agencia Brasileira completa hoje dois annos de existencia. E' um acontecimento que registramos com a sympathia que merece essa empresa de informações jornalisticas, que em curto espaço de tempo, marcou uma phase nova no serviço de noticiario telegraphico nacional.

A criação de uma agencia de informações jornalisticas que estreitasse as ligações entre os jornaes independentes do Brasil parecia um gesto temerario. Mas o serviço da Brasileira foi conquistando rapidamente logar na imprensa.

Os srs. Americo Faco e José Maciel, directores da Brasileira, sempre imprimiram á Agencia um caracter de imparcialidade, dando assim ás informações da empresa uma autoridade que dia a dia vem augmentando, desde a sua fundação, ha dois annos passados.

CALLES DESENVOLVE UMA PERSEGUIÇÃO TENAZ AOS REBELDES MEXICANOS

MEXICO, 20 (Havas) — Informações de ultima hora adeantam que as forças federaes, depois de se terem apoderado, quasi sem resistencia, da cidade de Torreon, considerada a principal baluarte dos rebeldes, continuam a desenvolver tenaz perseguição contra estes, acossando-os sem cessar na sua retirada para o norte.

O general Calles, que persistia no seu proposito de exterminar por completo as forças contrarias, estava organizando forte columna para com ella avançar sobre Chihuahua, onde parecem concentrar-se agora as maiores esperanças dos revolucionarios.

Sabe-se, por outro lado, que o commandante das forças rebeldes que evacuaram Torreon, estabeleceu novo reducto cem milhas ao norte, em Ascalon, onde espera enfrentar com vantagem, dentro de 24 horas, as tropas enviadas em sua perseguição. Explicando as razões por que abandonára sem combate Torreon, o chefe rebelde declara que o unico motivo determinante da sua atitude fôra o desejo de não expôr a população ás terriveis consequencias de uma luta decisiva entre as duas facções.

A situação ao longo da fronteira dos Estados Unidos continúa inalterada.

Elevada a mortalidade infantil em Aracajú

ARACAJU', 20 (A. B.) — Conforme estatistica official, entre os 77 obitos occorridos nesta capital, no mez de fevereiro passado, contam-se os de 29 crianças, abaixo de 2 annos de edade.

Os que escaparam da morte, vão ser processados

O 4º delegado auxiliar terminou o inquerito sobre o encontro entre a policia e os que se achavam num auto-caminhão, que fazia o percurso da estrada Rio-Petropolis. Alguns dos individuos que se achavam naquele vehiculo e que se suppõe serem contrabandistas, fugiram á aproximação da Policia. Para algumas pessoas, esse facto faz crer que elles eram contraventores; muita gente, tem duvidas, porque para fugir de uma policia que mata, não é necessario que se seja delinquente. E' um legitimo recurso de defesa da integridade physica. Seja como fôr, os autos subiram hoje ao Juizo Federal. O inquerito só viu os contrabandistas; mas, em se tratando dos investigadores assassinos, o delegado foi cégo. E era isso que o 4º delegado deveria ver, porque, entre a lesão do fisco e o assassinio, o verdadeiro fusilamento covarde que a imprensa narrou, este ultimo merecia mais ainda a punição.

Mas não ha, nas altas espheras, quem se incommode com a vida alheia. O sr. Coriolano de Góes parece achar muito natural que a Policia mate. O sr. Vianna do Castello dirá lá com os seus botões: "Permitta Deus que eu me aguente na pasta até o fim. Metter-me com o rapaz da Policia, chamal-o á ordem, é o mesmo que resolver suicidar-me. Nessa não caio eu. O Coriólano é pessoa do Washington e entre o rapaz, e eu, o rapaz ganharia a partida. "Seguro morreu de velho !"

Para o sr. Washington, essa coisa de mortes não tem importancia, desde que ninguem lhe interrompa a sua refeição de linguiça com farofa e bôa vinhaça...

A TERRIVEL PRAGA DA LAGARTA

COMMUNICADO EPISTOLAR DA AGENCIA BRASILEIRA POR ANTONIO SALLES

FORTALEZA, Fevereiro (A. B.) — O titulo acima parece o de uma fabula, mas é o de uma historia verídica e triste. E' a historia dos tres maiores inimigos do lavrador cearense, depois da secca.

Logo após a primeira chuva, o caboclo plantou a porção de milho ou de feijão, que, com grande sacrificio, guardara para esse fim. Mas logo que a semente medra, e as plantinhas se alteiam da terra, a praga das lagartas a ataca e devora dentro de dois ou tres dias.

De repente os milhões de germens que estavam por ahi latentes insuspeitaveis, desenvolvem-se e as vorazes e repugnantes larvas começam sua obra de devastação.

Mas, antes della vêm ás vezes os passarinhos — periquito, azulão e gallo-de-campina. Este ultimo, famoso cantor marcial, cujo clarim annuncia o amanhecer, tendo á cabeça o seu kepi vermelho, fica, das arvores proximas e da cerca do roçado a presenciar plantação do milho, e, quando os plantadores se retiram, vae de cova em cova desenterrando e devorando os grãos.

E afinal, quando a planta escapa a esses dois flagellos e já está crescida, vem a formiga, a terrivel sauva, que nós chamamos aqui — formiga de roça.

Contra esses tres inimigos quasi nada póde o pequeno lavrador, destituido de meios de combater os combativeis, isto é, o passarinho e a formiga, porque quanto á lagarta, essa só Deus quando manda uma tempestade, que as faz cair das plantas, dizem.

Agora mesmo a lagarta está devastando as primeiras plantações de milho e feijão, ao ponto de anniquillal-os em certos logares.

E não cessa o conflicto entre os interesses do homem e a força cega da natureza.

Bem que exclamava o grande poeta: Oh, Natureza! oh, mãe piedosa e pura! O' cruel, implacavel assassina!

A PRIMEIRA ASSEMBLÉA GERAL EM PARIS DA LIGA PELA INSTRUCÇÃO DOS ILLETRADOS

PARIS, 20 (Havas) — Realizou-se hontem nesta capital a primeira assembléa geral da Liga pela instrucção dos illetrados. Entre a numerosa e selecta assistencia que acompanhou, visivelmente interessada, a exposição dos trabalhos já realizados e do plano de acção do instituto, viam-se diversos chefes e muitos outros membros das representações diplomaticas sul-americanas.

No correr da sessão, foi discutida por varios oradores a questão da adopção de novos methodos de instrucção de menores e adultos nos paizes onde o desenvolvimento da instrucção primaria se acha entravado pelas distancias que, frequentemente, separam dos centros de ensino as populações ruraes.

O assumpto despertou especial interesse entre os elementos sul-americanos presentes, que apoiaram sem reservas as providencias preconizadas.

30.000 LIBRAS FORAM AS VENDAS DO LEILÃO DE ESTAMPAS FRANCEZAS

LONDRES, 20 (Havas) — Despertou grande interesse nas rodas de colleccionadores e antiquarios a venda de estampas francezas annunciada para hoje.

O local do leilão teve enorme concurrencia e as vendas alcançaram o total de 30.000 libras esterlinas.

S. M. CAMINHOU 50 JARDAS SEM QUALQUER AUXILIO

BOGNOR, 20 (Havas) — Annuncia-se officialmente que o rei Jorge passou bem o dia de hoje.

S. M. esteve durante cerca de uma hora nos jardins da residencia real de Craigwell House e caminhou 50 jardas, sem qualquer auxilio.

A princeza Mary, que fizera o trajecto de Londres a Bognor de automovel, entreteve-se em demorada conversa com o seu pae, cujas melhoras, cada dia mais accentuadas, com jubilo communicou aos familiares de Craigwell House.

O "VICKERS ARMSTRONG" AMERISSOU EM MALTA

LONDRES, 20 (Havas) — O tenente aviador Moir e o observador Owen, da força aerea australiana, que deixaram o aerodromo de Lympne a 18 do corrente, com destino á Australia, a bordo de um biplano metallico inteiriço "Vickers-Armstrong", pousaram, esta tarde, em Malta.

E' provavel que os dois pilotos prosigam amanhã o vôo.

PREJUDICADO O COMMERCIO SANTISTA COM AS MEDIDAS TOMADAS PELOS PORTOS PLATINOS

BUENOS AIRES, 20 (Havas) — O governo resolveu destinar a ilha Martin Garcia para porto de observação e isolamento de passageiros vindos do estrangeiro suspeitos de portadores de enfermidades contagiosas.

UM RUSSO VELHACO DEU UM "ESTOURO" NA PRAÇA E FUGIU

Mostrando desejo de se estabelecer, o russo Simon Scinkelestain, obteve de compatriotas seus, o credito necessario para montar um estabelecimento na rua Gloria n. 10.

Tendo conseguido estabelecer-se com uma alfaiataria, que lhe tinha bem installada, o russo, Simon, ao invés de corresponder á confiança que nelle depositavam os seus compatriotas, começou a tomar emprestadas, mediante notas promissorias, varias quantias que perfizeram um montante de certo vulto.

Não satisfeito com isso, o velhaco apossou-se da importancia de dois contos de réis que obteve por emprestimo da sua noiva, uma compatricia sua de nome Geny.

Comprehendendo com que especie de espertalhão se metteram, os protectores de Simon resolveram queixar-se á policia.

Sabedor de que, porém, as autoridades do 13º districto policial o procuravam, Simon tratou de fugir, não sendo até agora conhecido o seu paradeiro.

O ex-amante, cheio de odio, e despeito, aggrediu a rapariga a faca

O individuo de nome Thomaz Martins, trabalhador no Cáes do Porto, viveu durante algum tempo amante de Julia de Araujo Filho, brasileira, com 20 annos de edade, solteira, e de occupação domestica.

Porque o amante lhe infligisse máos tratos, resolveu Julia, ultimamente, abandonal-o. E para manter-se foi ella empregar-se na estação do Meyer, na casa da rua Frei Pinto n. 36.

Foi procural-a ali Thomaz, que conseguiu attrahil-a ao morro da Matriz, no Engenho Novo, onde aggrediu a rapariga, ferindo-a a faca, na espadua esquerda e na mão do mesmo lado, somente porque Julia não quiz voltar a viver em sua companhia.

Julia recebeu curativos no Posto de Assistencia do Meyer.

O criminoso poz-se em fuga.

DESTRUIDO POR UM INCENDIO UM ENTREPOSTO DE CARVÃO DE PORTUGAL

LISBOA, 20 (Havas) — Violento incendio destruiu hoje um grande entreposto de carvão. São avultados os prejuizos causados pelo fogo.

UM DESFALQUE NOS IMPOSTOS DE SARRF-BROUCK DE 5 MILHÕES DE FRANCOS

MAYENÇA, 20 — (A. B.) — Em Sarre-Brouck foi descoberto um desfalque de impostos no valor de cinco milhões de francos, realizado mediante balanços fraudulentos pelo Banco Francez do Rheno.

REAGIU E QUEBROU A CABEÇA DO MARIDO...

PETROPOLIS, 20 — (A. B.) — A Assistencia Municipal foi chamada hoje para recolher um homem na rua Santos Dumont. Ali effectivamente foi encontrado Francisco Martins Moreno, que tinha recebido forte contusão na cabeça.

A policia apurou que esse individuo, achando-se em estado de embriaguez, tinha aggredido a propria mulher. Mas esta, reagindo contra a brutalidade do esposo, logo o dominava, espancando-o valentemente. O ferido, ainda bebado, foi hospitalizado.

PELA SIMPLIFICAÇÃO DOS MEIOS COMMERCIAES

PARIS, 20 — (Havas) — A Commissão de Transportes da Camara de Commercio Internacional estudou hoje grande numero de assumptos que se relacionam com a questão do trafego aereo e votou uma moção pedindo aos governos que não opponham difficuldades ao desenvolvimento dos transportes pelo ar nas convenções que, por ventura, venham a celebrar.

Na mesma moção a Commissão recommenda a adopção de medidas tendentes a simplificar os serviços nas alfandegas e a supprimir a declaração detalhada da carga em transito.

SE NÃO ABDICAR O PRINCIPE DE MONACO SERA' PROCLAMADA A REPUBLICA

MONACO, 20 — (A. B.) — Em um grande comicio popular foi pedida a abdicação do principe Luiz em favor de seu genro, que governaria a titulo de experiencia durante seis mezes.

No caso de não serem attendidas as reclamações populares será proclamada a Republica.

CADA VEZ MAIOR O MOVIMENTO COMMERCIAL DE SERGIPE

ARACAJU', 20 — (A. B.) — Os ultimos dados obtidos nesta praça fornecem as seguintes informações sobre os diversos depositos de assucar nesta capital: assucar branco de primeiro qualidade 86.693 saccos; mascavinho 20.100 saccos; e mascavo bruto 24.631 saccos.

ARACAJU', 20 — (A. B.) — O commercio e o publico em geral mostram-se satisfeitos com o maior desenvolvimento dado pelas companhias de navegação ás communicações maritimas com este Estado.

O vapor "Commandante Vasconcellos", que daqui partiu, conduziu 248 passageiros, sendo 156 para o Rio e os restantes para os diversos portos da escala. O mesmo navio transportou uma carga de 8.970 volumes para o Rio e 8.300 para Bahia, Ilhéos e Victoria.

APREHENDIDO EM SANTOS UM CONTRABANDO DE RELOGIOS E CAMISAS DE SEDA

SANTOS, 20 — (A. B.) — O ajudante de guarda-mór da Alfandega desta capital apprehendeu, a bordo do "Cap Norte", um contrabando de relogios e de camisas de séda, já tendo dado a essa mercadoria o destino determinado por lei.

MAIS 810 EMIGRANTES JAPONEZES PARA A LAVOURA PAULISTA

SANTOS, 20 — (A. B.) — O vapor japonez "Vigo-Marú" entrou hontem neste porto, procedente de Yokoama, trazendo 810 passageiros nipponicos que se destinam á lavoura neste Estado.

O "Montevidéo-Marú" está annunciado para hoje, trazendo tambem 786 emigrantes, cujo destino está já determinado nas differentes zonas agricolas de São Paulo.

CONSEQUENCIA DAS ENCHENTES NO CEARA'

FORTALEZA, 20 — (A. B.) — As grandes chuvas que têm caido ultimamente na região da Acarapé provocaram uma ruptura na parede principal do açude do mesmo nome, que attinge a mais de um metro de largura.

COMO SE FESTEJOU ENTRE OS QUE TRABALHAM NA "A ESQUERDA" O ANNIVERSARIO DE JOSÉ AUGUSTO DE LIMA

Um aspecto do almoço

A passagem do natalicio, hontem, de José Augusto de Lima, o jornalista vigoroso que na direcção da "A Esquerda", dia a dia, mais se affirma como um dos perfeitos valores da nossa imprensa, tornou-se feliz opportunidade para que a seu lado, num almoço, cheio de cordialidade e de espirito, se reunissem quantos dão a sua actividade áquelle vespertino, como um grupo de collegas que o admiram e estimam.

Companheiro que se consagrou de ha muito na leal amizade de quantos se lhe acercam, José Augusto de Lima merece bem todas as homenagens de que se viu alvo, manifestações que ficaram áquem ainda, na sua significação material, do apreço em que todos têm os seus dotes magnificos de intelligencia e coração. E para a sua sensibilidade delicada devem ter sido instantes de funda emoção aquelles em que, na redacção do querido vespertino em cujas columnas Augusto de Lima semeia diariamente os primores de sua cultura invulgar, foi inaugurado o seu retrato, sob uma salva de palmas, que se repetiam após as palavras de Raphael de Hollanda, que disse, em conceitos justos e fulgurantes, do caracter da homenagem.

Realizou-se depois o agape no Restaurante Ypiranga, na rua do Ouvidor, vendo-se ali, como no acto precedente, entre collegas e companheiros de redacção da "A Esquerda", representantes de todas as secções deste vespertino, tendo tido José Augusto de Lima palavras de sincero agradecimento para quantos brindes lhe foram feitos, com o que repartiu entre quantos o cercavam, os reflexos da sua grande alma.

OS ESTRANGEIROS NÃO PODERÃO COMPARECER AO COMICIO ANTI-FASCISTA DE BERNA...

BERNA, 20 (A. B.) — O governo federal suisso dictou medidas severissimas para policiar o comicio anti-fascista convocado para domingo proximo em Basiléa. Será prohibida a presença de estrangeiros, os quaes serão detidos no caso de lograrem transpôr a fronteira.

O cantão de Basiléa pediu reforço da vigilancia policial por tropas regulares.

BRITO PAES E TARTARO DESISTIRAM DO RAID A' AMERICA DO SUL

LISBOA, 20 — (Havas) — O coronel Brito Paes e Tartaro communicaram hoje officialmente ao governo que desistiram do raid aereo transatlantico por ser o apparelho improprio para longos vôos.

SANCCIONADO O ORÇAMENTO ADDICIONAL DO REICH

BERLIM, 20 (A. B.) — O Reichstag sanccionou o orçamento addiccional do exercicio corrente. Fez-se constar que desde 1925 as despesas administrativas augmentariam de vinte e nove por cento, em comparação com setenta e tres absorvidos pela amortização das dividas e pelas despesas sociaes.

AS VICTIMAS DA AVIAÇÃO NOS ESTADOS UNIDOS

WASHINGTON, 20 (A. B.) — Segundo estatisticas publicadas pela secção de aviação do Departamento Commercial occorreram em 1928, nos Estados Unidos, 1.662 accidentes de aviação commercial, resultando 368 mortos e 681 feridos.

DESORGANIZADO O SERVIÇO DE BONDES DE PETROPOLIS

PETROPOLIS, 20 (A. B.) — O "Jornal de Petropolis" reclama contra a desordem que se verifica no horario dos bondes que servem os bairros mais afastados do centro urbano.

CHOQUE DE TRENS NA POLONIA

VARSOVIA, 20 (A. B.) — No corredor polaco, nas proximidades de Dirschau um trem de passageiros, conduzindo sobretudo estudantes chocou-se com um trem de carga, resultando ficarem cinco pessoas gravemente feridas, além de consideraveis prejuizos.

OS DEMOCRATICOS PARAHYBANOS VÃO APRESENTAR CANDIDATO Á VAGA DO SR. PEREIRA DE CARVALHO?

PARAHYBA, 20 (A. B.) — Acredita-se nas rodas opposicionistas que o Partido Democratico apresentará a candidatura do sr. Octacilio de Albuquerque á vaga aberta na representação federal deste Estado pela renuncia do sr. Pereira de Carvalho.

Contra o emprego de gazes asphyxiantes na guerra

BERLIM, 20 (Havas) — A Commissão dos Negocios Estrangeiros do Reichstag approvou o projecto de ratificação do protocollo de Genebra, que prohibe o emprego de gazes deleterios na guerra.

Como se sabe, o protocollo em questão foi assignado por 35 potencias e já recebeu ratificação de oito parlamentos.

O GOVERNO FRANCEZ FEZ UMA "TRANSACÇÃO" COM O VATICANO A PROPOSITO DO AUXILIO ÁS CONGREGAÇÕES RELIGIOSAS?

PARIS, 20 (Havas) — Proseguiu hoje na Camara a discussão dos artigos da lei de meios relativos ás missões religiosas.

O deputado socialista Frot combate o projecto e, em dado momento diz que houve a este respeito conversações entre o governo francez e o Vaticano, conversações que tinham resultado numa "transacção".

O sr. Briand insurge-se contra a expressão e declara que todas as vezes que o interesse da França o exige o governo não hesita em entender-se com a Santa Sé.

O sr. Poincaré dá todo o apoio ás palavras do ministro dos Negocios Estrangeiros e o deputado Frot pretende, mais uma vez, que os projectos em debate sejam consequencia de promessas feitas ao Vaticano.

O representante do Loire pede que, em compensação, o Vaticano convide o clero alsaciano a modificar a sua atitude.

O ministro dos Negocios Estrangeiros observa que monsenhor Ruch já tinha dado junto da Santa Sé os necessarios passos nesse sentido.

Accrescentou o sr. Briand que a Curia Romana dera o mais decidido apoio á decisão do arcebispo de Strasburgo.

DIFFICULTADAS AS NEGOCIAÇÕES DA CONFERENCIA DE PERITOS DAS REPARAÇÕES

PARIS, 20 (A. B.) — As negociações periciaes da Conferencia de Reparações estão sendo difficultadas em virtude das excessivas reclamações apresentadas por diversos governos.

Até mesmo paizes como a Yugoslavia, a Rumania e o Japão apresentaram velhas contas que já haviam sido esquecidas.

A SEMANA CITROEN EM LISBOA

LISBOA, 20 (Havas) — Foi inaugurada hoje, com pleno exito, a "Semana Citroen".

Compareceram ao acto o chefe de Estado, membros do governo, ministro Pralon, secretario da legação e consul de França e personalidades do mundo official.

Os modelos expostos foram muito apreciados e vivamente elogiada a construcção franceza.

NÃO FORAM ENCONTRADOS OS VESTIGIOS DO "SINES"

LONDRES, 20 (Havas) — Informam de Wortwing, no Canal da Mancha, que os barcos salva-vidas que se fizeram ao largo em soccorro do navio portuguez "Sines", que emittira signaes de SOS pela madrugada, regressaram ao porto depois de longas horas de pesquizas, sem terem encontrado o menor vestigio daquelle vapor.

COM SERENIDADE E LINGUAGEM MODERADA...

FORTALEZA, 20 (A. B.) — O sr. Soares Bulcão, deputado á Assembléa Legislativa cujo mandato agora terminou, não foi incluido na chapa dos partidos governamentaes á proxima eleição.

A proposito dessa exclusão, o ex-deputado fez uma publicação na imprensa, discutindo com serenidade e linguagem moderada a atitude do Partido Democrata, a que pertence.

SEM COMPETIDORES

MARANHÃO, 20 (A. B.) — A eleição ao preenchimento da vaga aberta no Senado Federal pela morte do sr. Costa Rodrigues, em que foi candidato official o sr. Bricio de Araujo, correu sem incidentes.

Nessa capital o candidato situacionista obteve 1.953 suffragios, o que se considera a maior votação até hoje aqui dada a qualquer candidato.

O GENERAL NESTOR PASSOS SEMPRE SE VINGA...

Mais um coronel intendente que terá de espirrar da sua commissão — E' o coronel Paulo Bastos, que inaugurou o celebre retrato do assobio do ministro...

O "Diario Carioca" já se referiu á exoneração, a pedido, do coronel Antonio Ribeiro de Rezende, do cargo de chefe do Serviço Geral dos Transportes do Exercito, assim como aos motivos e ás razões que levaram esse official a satisfazer o desejo manifestado pelo ministro da Guerra, de vel-o pelas costas.

O general Nestor Passos entendeu de tomar uma vingança do coronel Rezende, e entre as muitas picuinhas contra elle exercidas, de modo a que esse official abandonasse a commissão, tirou-lhe o automovel de sua conducção, mandando entregal-o ao director do Collegio Militar, e resolveu que as massas que eram attribuidas ao seu serviço não mais a elle fossem distribuidas e nem á Directoria de Intendencia da Guerra.

Sem dispor de recursos, qualquer acto de natureza administrativa, que importasse em despesas, não mais poderiam ser por elle determinados.

Teria que solicitar tudo do coronel Felippe Xavier de Barros, a quem passava a ficar subordinado, embora pela antiguidade do posto a sua situação tivesse que ser sempre de precedencia, sobre o director da Intendencia da Guerra.

Ainda não havendo massas distribuidas ao Serviço de Transportes, este tambem não mais terá Conselho Administrativo, o que equivale dizer, não disporá das economias licitas que fizer nas dotações das verbas dos seus serviços. O Conselho Administrativo será o mesmo da Intendencia. Não estando esse Conselho subordinado ao Serviço de Transporte, nenhuma despesa, tambem, poderia o coronel Rezende ordenar para sua repartição á conta do mesmo.

Teria que solicitar as medidas e instrucções que entendesse de fazer, ainda, ao director da Intendencia da Guerra. Era mais uma subordinação vexatoria para a sua situação de ascendencia hierarchica sobre aquelle seu collega.

Deante, pois, da situação que criara o ministro, de accordo com o director da Intendencia, uma unica coisa cabia ao coronel Rezende fazer: exonerar-se da sua commissão.

Os actos do ministro tiveram no Exercito grande repercussão pela subtileza dos objectivos que se diz tinha s. ex. em vista: afastar da direcção dos Serviços de Transporte aquelle coronel, e, ao mesmo tempo, poder concertar uma situação toda pessoal, e que diz respeito ao seu transporte, com o coronel Felippe, director da Intendencia e que lhe é pessoa muito dedicada, e que adivinha até os seus desejos e pensamentos os mais secretos.

Syndicando relativamente á veracidade desses murmurios, nada conseguimos apurar de positivo.

Se da parte do sr. general Nestor existe o proposito de concertar a sua situação relativamente á duplicidade de despejos, que faz a Nação com o seu transporte, esse proposito é demais velado. As medidas por s. ex. já tomadas, com respeito ao Serviço de Transportes, no tocante á distribuição das suas massas á Intendencia, tambem se vão estender ao Estabelecimento Central de Fardamentos, sob a direcção do coronel Paulo de Araujo Bastos, e cujo serviço tinha tambem, até então, direcção autonoma.

Com esse official, não se verificará a mesma situação, em questão de precedencia hierarchica, que existia entre os coroneis Rezende e Felippe.

O coronel Paulo Bastos é bem mais moderno que o coronel Felippe.

O director do Estabelecimento Central de Fardamentos, sem as massas do seu serviço, vae ficar assim uma especie de "meio chefe". Suas ordenações não irão além das questões de serviço. Tudo o que disser respeito a ordenações de despesas, será com o director da Intendencia, coronel Felippe de Barros, tal qual já occorre com o Serviço de Transportes.

A medida, a ser adoptada, trará mais um pedido de exoneração: o do coronel Paulo Bastos.

Segundo tambem é sabido, isto vem muito ao encontro dos desejos do general Nestor. E' mais uma vingançazinha satisfeita...

O ministro da Guerra guarda, até hoje, rancor contra aquelle que promoveu, com solennidade, a inauguração de um retrato seu, na Intendencia da Guerra, no qual s. ex. apparece com uma physionomia de quem está assobiando a "Maria Cachucha"...

Quem adquiriu o retrato e promoveu a solennidade não foi outra pessoa senão o coronel Paulo Bastos, director do Estabelecimento Central de Fardamentos...

A EXPANSÃO ECONOMICA DA BAHIA

BAHIA, 17 (A. B.) — O director geral da Estatistica do Estado, sr. Mario Barbosa, em artigo de collaboração para a Agencia Brasileira, offerece o seguinte indice da actividade economica da Bahia:

"Admiravel é a expansão economica da Bahia, revelada por algarismos de alta significação.

Encerramos o exercicio de 1928 com um saldo na balança do nosso commercio exterior de 218.680.000$000, correspondente a 5.367.000 libras esterlinas, conforme o seguinte demonstrativo:

Importação, 117:020$, equivalente a 2.871.000 libras; exportação, 335:700$, equivalente a 8.238.000 libras; saldo da balança commercial: 218:680$000; 5.367.000 libras.

Mas, não fiquemos sómente no curto espaço de um anno, porque desde 1898 que as nossas exportações apresentam grandes differenças para mais sobre as importações.

Por isso queremos, por quinquennio, observar qual a parcella com que a Bahia, tem concorrido para a balança commercial do Brasil.

Deixemos que os numeros falem, na sua linguagem, realmente, edificante:

Commercio exterior — Valor á bordo em contos de réis — De 1899 a 1903: importação, 161.835; exportação, ... 276.431; saldo da balança commercial, 114.596. De 1904 a 1908: importação, 162.885; exportação, 284.657; saldo da balança commercial, 121.772. De 1909 a 1913: importação, 212.402; exportação, 325.095; saldo da balança commercial, 112.693. De 1914 a 1918: importação, 180.169; exportação, 487.097; saldo da balança commercial, 306.928. De 1919 a 1923: importação, 339.992; exportação, 904.265; saldo da balança commercial, 564.273. De 1924 a 1928: importação, 502.548; exportação, ... 1.465.522; saldo da balança commercial, 962.974.

A conflagração européa, proporcionando a entrada e conhecimento em maior escala dos nossos productos nos mercados mundiaes, não só pela crescente necessidade do consumo, como pela desorganização dos grandes centros de producção e de trabalho das nações, desde inicio, belligerantes, deu causa a um grande desenvolvimento na nossa vida economica.

Isso muito bem affirmam os algarismos já indicados.

Basta considerarmos que nestes ultimos cinco annos, de 1924 a 1928, tivemos um saldo de 962.974:000$000, equivalente a' 24.573.000 libras esterlinas, pois, para uma importação de 502.548:000$, obtivemos uma exportação de 1.465.522:000$000.

O movimento portuario accusou em 1928 as seguintes cifras:

Embarcações entradas — Nacionaes 2.070; estrangeiras 655. Total: 2.725.

As estrangeiras por nacionalidades foram: inglezas 167, allemães 147, hollandezas 95, norte-americanas 59, francezas 58, suecas 32, norueguezas 2, argentinas 1, hespanholas 1 e japoneza 1.

Quanto á tonelagem de registo tivemos: vapores de longo curso .... 4.612.272; de cabotagem 1.966.831; de pequena cabotagem 90.605. Total: 6.669.708. Veleiros: longo curso 816, cabotagem 85.931. — 86.747. Total geral: vapores 6.669.708; veleiros 86.747. — 6.756.455.

Esses algarismos asseguram á Bahia a condição de ter o seu porto classificado como o terceiro do nosso paiz.

O quadro abaixo refere-se aos seus numeros totaes nestes ultimos annos:

Movimento bancario da Bahia de 1924 a 1928: — 1924 388.840:135$; 1925 420.579:934$; 1926 452.046:654$; 1927 503.560:997$; 1928 585.885:679$000.

Os bancos nacionaes que em 1924 déram um movimento de 255.297:019$, apresentaram em 1928 o total de réis 367.521:347$, sendo que os estrangeiros, nos exercicios referidos tiveram, respectivamente, de 133.543:116$ e 218.367:331$000.

Os capitaes registados na Junta Commercial da Bahia neste ultimo quinquennio alcançaram a somma de 179.386:954$, ao passo que no anterior, de 1919 a 1923, ficaram em 100.938:362$000.

Esta synthese dá uma perfeita idéa da situação economica deste Estado."

DESFEITO O NOIVADO O LUSTRADOR DESFECHOU TRES TIROS NA NOIVA E TENTOU ELIMINAR-SE

Uma scena de sangue, violenta, desenrolou-se, hontem á noite, na estação de Madureira, quebrando a pacatez habitual da rua Borborema.

Mora nessa rua, na casa n. 45, a menor Alexina de Moraes, de côr preta, brasileira, com 18 annos de idade, solteira, de occupação domestica.

Ha tempos travou Alexina relações de namoro com Asterio Orlando Gomes, de côr parda, brasileiro, com 24 annos de idade, solteiro, lustrador, residente na rua Suhy n. 29, casa II, em Irajá.

Ultimamente, porém, por causa de violentas scenas de ciumes, Alexina resolveu dar por findo o noivado e não mais appareceu a Antonio.

O rapaz encheu-se de odio e despeito. E depois de por varios meios haver tentado reatar as relações interrompidas, resolveu Asterio conceber o plano criminoso hontem posto em execução.

Armado com um revolver, Asterio dirigiu-se á casa de Alexina. Desprevenida, a mocinha se encontrava na porta com outras pessoas.

Della se approximou Asterio, sem dizer palavra, desfechando-lhe varios tiros. Um delles attingiu-a na cabeça, o outro nas costas e o terceiro no braço direito.

Commettido o delicto, o noivo sanguinario retirou-se de revolver ainda e mpunho, sendo, porém, perseguido, entrou em uma casa, onde, nos fundos desfechou um tiro no ouvido direito.

Ambos receberam curativos no Posto de Assistencia do Meyer, sendo em seguida removidos para o Hospital de Prompto Soccorro, onde foram internados. Estão os dois em estado muito grave.

Na delegacia do 23º districto foi aberto inquerito a respeito.

O EXTRAORDINARIO DESENVOLVIMENTO DO PORTO DE CABEDELLO

PARAHYBA, 20 (A. B.) — Durante a semana de 11 a 17 do corrente, foram exportados pelo porto de Cabedello 115.500 kilos de algodão.

Depois das recentes medidas adoptadas pelo governo parahybano, difficultando o commercio pelas fronteiras com os Estados vizinhos, o movimento de saida de mercadorias por aquelle porto tem augmentado sempre.

NOVOS MEMBROS PARA A ACADEMIA DA ITALIA

ROMA, 20 (Havas) — Por decreto de hoje são nomeados academicos: os architectos Armando Brasini e Marcello Piacentini; os pintores Aristeu Sartorio e Antonio Mancini; os compositores Umberto Giordano, e Pietro Mascagni, e os esculptores Pietro Canonica e Adolfo Wildt.

Uma aspiração dos empregados no commercio

PLEITEIA A GRANDE CLASSE O DIREITO DE SENTAR-SE NOS INTERVALLOS DO SERVIÇO DE BALCÃO

O prefeito vétou, ha pouco, o projecto de lei votado pelo Conselho, depois de grande esforço da parte dos empregados no commercio, e que estabelecia o fechamento deste ás dezoito horas. Não é tarde, entretanto, para que continuem elles a pleitear aquella medida evidentemente justa, e esperem que, reflectindo mais demoradamente e estudando melhor a situação, o sr. Prado Junior venha ainda a attendel-os.

Outra aspiração razoavel e digna de apoio, dos empregados no commercio, é uma lei estabelecendo que os patrões mandem collocar cadeiras junto ás prateleiras para uso dos empregados, durante os momentos em que não houver serviço — ausencia de freguezes. E' um supplicio inutil, além de prejudicial á saude, essa praxe retrograda de não se admittir que os rapazes do commercio possam sentar, durante tantas horas a fio. Ao fim do dia, estão elles com os pés a arderem e as pernas doloridas, e não poderão desenvolver a actividade que teriam se descansassem um pouco durante os momentos em que não fossem solicitados a servir aos freguezes. E' uma pratica que já foi abolida até para os motorneiros de bondes. No emtanto, pelo carrancismo da maioria dos patrões vae ella se conservando no commercio, sem que as autoridades legislativas se preoccupassem, até agora, com o assumpto.

Os intendentes, que recebem da grande classe vultoso numero de votos, devem tratar do assumpto na proxima sessão do Conselho, votando uma lei nesse sentido e pondo termo á pratica pouco tolerante e anti-hygienica de se impôr aos rapazes do commercio essa especie de castigo, bem duro aliás, de se manter de pé durante tantas horas por dia.

VÃO LANÇAR UM JORNAL OS OPPOSICIONISTAS DA BAHIA?

BAHIA, 20 (A. B.) — Está correndo a noticia de que os srs. J. J. Seabra, Moniz Sodré e Antonio Moniz farão circular brevemente um novo diario politico, que se denominará "O Rebate". Esse jornal fará opposição ao actual situacionismo bahiano.

DEPOIS SEGUIRÃO UM RUMO QUE SÓ ELLES SABEM...

OSLO, 20 (Havas) — Annuncia-se officialmente que o principe Olavo e a princeza Martha logo depois do casamento deixarão esta capital em trem especial, indo até o entroncamento com a linha internacional.

Dali s.s. a.a. seguirão, em automovel para destino ainda não conhecido.

Teve o illiaco fracturado, sob as rodas de um auto

Foi hontem á noite colhido por um automovel que corria pela rua Barão da Gambôa, o individuo de nome Manoel Rocha, brasileiro, com 24 annos de edade, solteiro, operario, residente naquella mesma rua, na casa n. 42.

O infeliz operario, além de varios ferimentos pelo corpo soffreu fractura do illiaco.

Depois de receber curativos no Posto Central de Assistencia, o infeliz foi internado no Hospital de Prompto Soccorro.

Constituido o Comité Olympico Portuguez

LISBOA, 20 (Havas) — Ficou hoje constituido o Comité Olympico, presidido pelo sportman José Pontes.

Prohibida a distribuição da "A lenda dos franco-atiradores"

BERLIM, 20 (Havas) — O ministro dos Correios prohibiu as estações postaes de distribuirem a brochura intitulada: "A Lenda dos Franco-Atiradores", enviada da cidade de Dinan a varias personalidades allemãs.

Companhia de Seguros "Sagres"

Seguros Maritimos, Terrestres e Ferro-Viarios. Capital realizado: 2.000:000$. Incorporadores pp. SOTTO MAIOR & CIA. Pontualidade nos pagamentos dos sinistros. Directoria: Olyntho Bernardi, Nilo Goulart e A. M. Valente — Rua do Rosario n. 116, Edificio proprio. Telphs. Norte 0026 e 3078.

Grandemente prejudicado o commercio de Santos com o pessimismo em torno da febre amarella

PREJUDICADO O COMMERCIO SANTISTA COM AS MEDIDAS DE PREVENSÃO TOMADAS PELOS PORTOS PLATINOS CONTRA A FEBRE

SANTOS, 20 (A. N.) — As medidas sanitarias tomadas pelas Republicas do Rio da Prata, que estabelecem quarentena para os navios procedentes dos portos brasileiros, estão provocando serios prejuizos ao commercio santista.

As companhias de navegação têm recusado carga para o Uruguay e para a Argentina, paizes que difficultam a descarga das mercadorias de procedencia brasileira.

O commercio de bananas, um dos mais importantes entre Santos e Rio da Prata, é attingido particularmente por taes medidas. Os exportadores de fructas vão solicitar providencias do governo no sentido de uma intervenção que resolva a situação criada pelas determinações da autoridade sanitaria daquelles paizes.

SANTOS, 20 (A. N.) — A Delegacia de Saúde recebeu notificação de um caso suspeito de febre amarella no Hotel Universal.

Foram tomadas providencias immediatas e o enfermo foi transportado para o hospital de isolamento. Mais tarde soube-se tratar-se do sr. Roberto Jordam, consul da Bolivia em Belem, que aqui chegou em transito para Buenos Aires. Até agora, porém, o diagnostico não foi confirmado, continuando, entretanto, o sr. Jordam em observação.

A autoridade sanitaria ordenou o expurgo do hotel e o policiamento da area em que está localizado o mesmo estabelecimento pelo serviço de extincção de fócos

Reduzida a taxa dos bonus do Thesouro Portuguez

LISBOA, 20 (Havas) — O ministro das Finanças determinou que a taxa dos bonus do Thesouro seja reduzida a 6 1/2 °|° durante tres ou seis mezes consecutivos, passando a 7, em principios do anno vindouro.

Em declarações feitas á imprensa, o dr. Oliveira Salazar disse que não pretendia absolutamente consolidar a divida fluctuante. Depois de expor a situação da thesouraria, fez ver que a occasião era opportuna para a valorização do escudo.

INTERPELAÇÕES NA CAMARA DOS DEPUTADOS DA BELGICA SOBRE A QUESTÃO DOS DOCUMENTOS SECRETOS PUBLICADOS PELO "UTRECHTS DAGBLAD"

BRUXELLAS, 20 (A. B.) — Na Camara dos Deputados da Belgica o sr. Mathieu, representante socialista, reclamou explicações officiaes para o facto do serviço informativo referente á questão dos documentos publicados pelo "Utrechts Dagblad" proceder sem nenhum contacto com o governo.

O sr. Vandervelde pediu maiores esclarecimentos acerca do papel desempenhado por Frank Heine, accusado de ter falsificado os alludidos documentos. O ministro-presidente, sr. Jaspers declarou que o governo faria todo o possivel para satisfazer as reclamações.

NUM ACCESSO DE LOUCURA COMMETTEU DESATINOS E DESNUDOU-SE EM PLENA RUA

Aquelle homem que se soube depois chamar-se Henrique de Souza, na praça 15 de Novembro commetteu desatinos que trairam o seu estado de alienação mental.

Um policial deteve-o, e, a custo, o conduziu á delegacia do 1° districto policial.

Bem em frente ao edificio dessa dependencia policial, Henrique que, completamente allucinado, desnudou-se completo.

Com grande difficuldade os policiaes o encafuaram no xadrez da delegacia.

Mais tarde foi elle internado no Hospicio Nacional.

Vae ser archivado o processo

O juiz Caldas Barreto, da 3ª Vara Criminal, em despacho de hontem mandou archivar o processo movido contra Olympio Lopes da Silva, em vista de se ter casado com a offendida.

As commissões arbitraes da Alfandega de Manáos

Foi approvada pelo director da Receita Publica a relação dos commerciantes, industriaes e funccionarios que deverão compor as commissões arbitraes, na Alfandega de Manáos.

A LOTERIA DE MINAS

Pagou o bilhete n. 5297, premiado com 100 contos na extracção de 20 de fevereiro, ás seguintes pessoas, residentes em Cachoeiro do Itapemirim: Joaquim Quirino, escrivão do crime; Durval de Oliveira, escrivão de Collectoria Estadual; Armindo Gonçalves do Roccio, Rodrigues Florentino de Almeida, Lourenço Silva e Florentino Osorio de Almeida, operarios.

Actos do director da Instrucção Municipal

O director da Instrucção Municipal assignou hontem os seguintes actos: designando para ter exercicio na Escola Profissional Bento Ribeiro o professor interino de anatomia e physiologia sr. Miguel Dibo; as substitutas effectivas: Marina Neves Medeiros para ter exercicio no 9° districto; Esther Cavalcanti de Vasconcellos, para o 2° districto; Chrysa Bittencourt Coelho, para o 22° districto, Atalides Pisco, para o 25° districto; Maria de Lourdes Caldas de Carvalho, para o 22° districto; Maria Gomes de Britto, para o 22° districto; transferindo as adjuntas: Alice de Moura Machado, para a 3ª escola mixta do 14° districto; Carmen ... Campos, para a escola annexa ao Instituto Ferreira Vianna; Selene Espinola Corrêa, para a 3ª escola mixta do 12° districto; Dora Fonseca Magalhães, para a 3ª escola mixta do 9° districto; Jardelina Rodrigues da Silva, para a 3ª escola mixta do 9° districto; Carmen Guimarães Gill, para a 1ª escola mixta do 9° districto, concedendo: trinta dias de licença ás adjuntas Elvira Peçanha e Isaura Rodrigues Machado, Julia Rodrigues de Carvalho e ao co-adjuvante de ensino Manoel Luiz Machado Junior; creando no 5° districto o 2° curso popular nocturno masculino; dispensando: a substituta effectiva Maria José Di Jorge, para a 5ª escola mixta do 8° districto; tornando sem effeito as designações das substitutas effectivas: Gardenia Payão de Abreu Gomes, para a 5ª escola mixta do 6° districto, Maria Luiza de Mendonça, para a 5ª escola mixta do 5° districto; Nair Pinto, para a 9ª escola mixta do 6° districto.

ATROPELOU-O UM AUTOMOVEL EM MADUREIRA NA RUA NERVAL DE GOUVÊA

Um automovel que corria hontem pela rua Nerval de Gouvêa, em Madureira, atropelou ahi a Manoel Cardoso de Vasconcellos, de côr branca, brasileiro, com 23 annos de idade, solteiro, empregado no commercio, residente na rua Antonio Alexandrino n. 127.

O atropelado soffreu ferimentos nas regiões occipital, frontal e superciliar esquerda, além de contusões generalizadas.

A Assistencia do Meyer prestou soccorros ao ferido.

Foram negados os habeas-corpus

Pelo juiz sr. Caldas Barreto, da 3.ª Vara Criminal, foram hontem denegados "habeas-corpus" impetrados a favor de Arlindo Esteves Pereira, preso a disposição do delegado do 14° districto policial, e Antonio Vaz Cunha, preso por ordem do 4° delegado auxiliar.

Voltou ao serviço activo

O prefeito do Districto Federal declarou sem effeito o acto de 5 de fevereiro findo, pelo qual foi posto em disponibilidade, o guarda municipal, Alfredo Alves de Souza.

Concurrencias encerradas na Prefeitura

Na Directoria de Obras Municipaes foram encerradas, hontem, as concurrencias abertas para execução de obras para a reforma da installação electrica do Paço Municipal e de varias obras e accrescimos no Instituto Ferreira Vianna.

RESULTOU DA COLLISÃO ENTRE O CAMINHÃO E UMA CARROÇA DA L. PUBLICA SAIREM FERIDOS DOIS PASSAGEIROS DAQUELLE VEHICULO

Um auto-caminhão chocou-se hontem na praia de Botafogo com uma carroça da Limpeza Publica, resultando dessa collisão sairem feridos dois passageiros daquelle auto-transporte, cujo chauffeur, de ambos conhecido lhes permittiu uma passagem de carona.

Antonio Luiz Henrique, de côr branca, portuguez, com 25 annos de edade, solteiro, serralheiro, residente na rua Assumpção n. 73, e Manoel de Oliveira, de côr branca, portuguez, com 42 annos de edade, solteiro, operario, residente tambem na rua Assumpção n. 89, eram os passageiros do referido auto-caminhão.

Na praia de Botafogo, na esquina da rua Farani, o chauffeur do auto-transporte conseguiu evitar a collisão desse vehiculo com uma carroça da Limpeza Publica, mas foi chocar-se com um poste.

Além das avarias os dois passageiros foram impellidos de encontro ao parabrisa, ferindo-se o primeiro no nariz, fronte e ... soffreu fractura exposta dos respectivos ossos, e o segundo na região grutal e na coxa esquerda.

Ambos os feridos receberam curativos no Posto Central de Assistencia.

Reune-se segunda - feira a C. de Peculios Fraternidade Carioca

A Caixa de Peculios Fraternidade Carioca determinou para a proxima segunda-feira, ás 20 horas, em sua séde, uma assembléa geral.

A reunião será para tratar da modificação dos seus estatutos.

ATROPELADO POR UM BONDE EM MADUREIRA

Na estrada de Irajá, em Madureira, foi hontem atropelado por um bonde Raul da Silva Barbosa, de cor branca, brasileiro, com 15 annos de idade, estudante, residente naquella estação, na Villa Santa Cecilia n. 713.

Em consequencia, soffreu a victima ferimentos na cabeça, recebendo curativos no Posto de Assistencia do Meyer.

FESTIVAMENTE RECEBIDOS NA BAHIA OS GUARDAS-MARINHA DO "S. PAULO"

BAHIA, 20 (A. B.) — O encouraçado "São Paulo", conduzindo a turma de guardas-marinha de 1929 foi festivamente recebido neste porto.

Logo após a chegada do vaso de guerra nacional, esteve a bordo o chefe da Casa Militar do governador em cumprimento.

VICTIMA DE UMA SYNCOPE CARDIACA, FALLECEU HONTEM O MARECHAL DA VICTORIA

Foch, até os ultimos momentos, manteve uma grande serenidade

PARIS, 20 (Havas) — O marechal Foch passou tranquillamente a noite, e em seu estado geral apresenta ligeiras melhoras. Os medicos assistentes mostram-se, no emtanto, apprehensivos deante dos signaes ultimamente observados de um enfraquecimento gradual do coração do enfermo.

PARIS, 20 (Havas) — O marechal Foch falleceu ás 17 horas e 45 minutos.

PARIS, 20 (Havas) — O medico assistente do marechal Foch declarou na certidão de obito que o generalissimo dos exercitos alliados fôra victimado por uma syncope cardiaca.

Marechal Foch

A VIDA DO ILLUSTRE MORTO

Foch, marechal de França, marechal da Gran-Bretanha, commandante em chefe dos exercitos alliados, vencedor da guerra mundial, ficará, certamente, na Historia como um dos maiores cabos de guerra de todos os tempos.

Reuniu Foch, no mais alto grau, tres qualidades capitaes: saber, intelligencia e energia.

Saber e intelligencia — Filho de um pequeno funccionario de Tarbes, nos Altos-Pyrineus, onde nasceu em 1851, Ferdinand Foch fez os seus estudos na Escola Polytechnica, seguiu o curso de artilharia, é admittido á Escola Superior de Guerra. Alcançado este diploma trabalha ainda, e dedica toda a sua carreira ao estudo dos grandes problemas da guerra. Volta á Escola de Guerra como professor de Tactica Geral e Estrategia, e exerce, desde então, a maior influencia na formação intellectual do que deveria constituir mais tarde a fina flôr do exercito francez: os officiaes que deviam, pouco depois, desempenhar, durante a guerra, as funcções de chefe do estado maior do exercito e de corpo de exercito, ou de commandante das divisões, foram em grande parte seus discipulos naquella época.

Pela terceira vez, emfim, já general, torna á Escola de Guerra, como commandante do estabelecimento, onde imprime novo vigor ao ensino ligeiramente perturbado por circumstancias politicas. E chamado a este posto importante por um novo presidente do Conselho, Clemenceau, a quem jámais vira e passa par feroz anti-clerical.

Foch, pertencente a uma familia catholica, quer evitar todo malentendido, e antes de aceitar o posto, dirige-se, nos seguintes termos, ao chefe do governo:

"Senhor presidente, estaes completamente informado a meu respeito? Tenho um irmão jesuita".

"Pouco se me dá", responde Clemenceau. Sois o homem de que preciso. O resto pouco importa".

Este foi o primeiro contacto entre os dois grandes francezes, que, mais tarde, deviam encontrar-se e fundir suas energias para, conjuntamente, forjarem a espada da Victoria.

Energia — E' incontestavelmente a qualidade dominante de Foch. Este filho dos Pyrineus tinha a vontade tão firme, o moral tão inabalavel quanto as rochas de suas montanhas.

A declaração de guerra encontra-o em Nancy, a dois passos da fronteira, como commandante do 20.° corpo de exercito, corpo de cobertura justamente afamado. Desde o inicio das hostilidades se impõe o nome de Foch: é para elle que se appella em todas as circumstancias difficeis.

Em seguida á batalha das fronteiras, quando se torna mister proteger a difficil retirada dos exercitos francezes, forma-se um grupo especial composto de dois corpos de exercito, uma divisão de cavallaria e duas divisões da reserva: é o grupo de Foch.

Dias depois, ao iniciar-se a batalha do Marne, quando o centro francez se acha particularmente ameaçado pelos esforços do III exercito allemão, reforçado pela guarda prussiana, organiza-se um 9.° exercito destinado a supportar este choque formidavel. E' o exercito de Foch. Logrará elle oppôr a resistencia necessaria? Uma luta ardente se desenvolve em 8 de setembro, em torno dos pantanos de St. Gond, na posição dominante do castello de Mondement e nas planicies de Fere Champenoise. A direita e o centro do 9.° exercito são rechassados ao sul dos pantanos de St. Gond.

Qualquer outro teria julgado perdida a partida. Foch, porém, que no dizer do marechal Joffre, paira, em pensamento, acima do proprio campo de batalha para considerar a situação em conjunto, fecha seu relatorio telegraphico, enviado na mesma noite ao commandante em chefe, com estas palavras que já pertencem ao dominio da Historia: "Situação excellente, recomeçarei o ataque amanhã".

Um mez depois se fere a batalha do Yser. Os allemães decididos a tomar a desforra do fracasso do Marne, reconstituiram um exercito de choque para tentar romper as linhas dos alliados e desferem uma série de ataques desesperados durante um mez inteiro. Os belgas no Yser, os francezes e inglezes na região de Ypres acham-se extenuados; é precaria a ligação entre as tropas dos differentes exercitos; accentuam-se os signaes de fraqueza. O commandante em chefe comprehende a gravidade da situação. Seria mister, neste sector da frente, um homem capaz de coordenar os esforços, vencer os desfallecimentos, despertar a confiança, um animador em summa, um distribuidor de energia, e — é ainda Foch a quem se recorre.

Foch corre do rei dos belgas ao marechal French, deste aos commandantes de exercito e de corpos do exercito francezes. Basta-lhe uma ordem verbal, sem poder de commando, e, entretanto, logra fazer-se escutar e convence. Quaesquer que sejam as perdas, as fadigas, os riscos, é preciso resistir. Os movimentos de recuo são contidos, a frente não cede, e os allemães vêem-se forçados a renunciar a empresa.

Chega, por fim, o anno de 1918. Os allemães inquietam-se ao verem as forças americanas promptas a intervirem. Desejosos de acabar a luta antes de sua entrada em linha, a 21 de março, depois de terrifico bombardeio de 5 horas, lançam 50 divisões (meio milhão de homens) ao assalto das trincheiras alliadas na região comprehendida entre Arras e St. Quentin. O esforço principal visa o ponto de juncção dos exercitos inglezes e francezes, o mais delicado de todos. O 5.° exercito inglez, esmagado sob o numero dos atacantes, é rechassado a 25 kilometros das linhas; abre-se entre elle e o exercito francez, á sua direita, uma brecha de 10 kilometros; por esta brecha vae ser possivel aos allemães engolpharem-se e consummar a separação irreparavel dos inglezes e francezes.

A situação é critica, portanto.

Para a restabelecer seria mister, antes de mais nada, um commando unico que se exercesse sobre todas as tropas alliadas — mas este commando quem o exercerá? Que homem terá prestigio bastante para se impôr a todos, fazer calar as susceptibilidades nacionaes, fazer-se, numa palavra, obedecer pelos chefes de exercito entre os quaes figuram um rei e um marechal da Inglaterra? Quem, senão Foch? E é o proprio lord Milner, representante da Gran-Bretanha, quem, na conferencia de Doullens, propõe a designação de Foch.

Foch é assim investido no commando supremo das tropas alliadas; pesado fardo que só seus hombros podiam supportar.

Ludendorff comprehendeu immediatamente as novas difficuldades que esta designação ia acarretar para as potencias centraes, e o augmento de força que representava para os alliados. Mais tarde escreveu: "A nomeação de Foch ao commando supremo dos exercitos alliados foi um dos factores essenciaes, senão o factor principal, que fez abortar meu plano".

Effectivamente, os ataques allemães são por toda a parte sustados e contidos, e dentro em breve retomam os alliados a iniciativa das operações.

A partir de 18 de julho os exercitos das potencias centraes ameaçados por todos os lados, dominados nos pontos sensiveis, acossados por ataques incessantemente repetidos, não lograram mais um só dia de descanso.

Foch anima todas as vontades. Lança mão de todos os recursos junto aos governos alliados para obter os reforços necessarios de homens e munições, junto aos commandantes do exercito e das tropas para dirigir e coordenar os esforços.

Communica a todos o ardor de que se acha possuido, e até ao ultimo dia mantem-se attento para que se não entibiem.

A 9 de novembro, quando já se haviam apresentado, desde a vespera, os plenipotenciarios do Reich encarregados de lhe solicitar o armisticio, reclama ainda que sejam redobrados os esforços.

"E' mister, dizia Foch, sustentar e precipitar vossa acção. Appello para a energia dos commandantes em chefe e de seus exercitos".

Pensemos um instante que aquelle que demonstrou um tal vigor era um homem de 69 annos passados, um homem que 4 annos de guerra e de pesadissimas responsabilidades deveram haver fatigado, e comprehenderemos a admiração indissoluvelmente e para sempre ligada ao nome de Foch.

PARIS, 20 — (Havas) — A doença do marechal Foch manifestou-se no dia 14 de janeiro. O boletim medico desse dia assignalava uma crise cardiaca que exigia absoluto e longo repouso.

Desta data em diante o marechal melhorou progressivamente até 31 de janeiro. Nesse dia o estado do enfermo complicou-se com uma congestão pulmonar que cada vez mais se aggravou até que no dia 16 do corrente os medicos notaram que o coração estava enfraquecendo sensivelmente.

Os nove medicos que o tratavam não occultaram desde esse dia o receio de um desenlace fatal.

Foch succumbiu nos braços do dr. Heitz-Boyer que pouco antes tinha sido chamado a toda a pressa.

PARIS, 20 — (Havas) — Pouco antes de ser encerrada a sessão da Camara o presidente do Conselho disse que era com o coração alanceado de dôr que annunciava a morte do marechal Foch. Neste momento todos os deputados, com excepção dos communistas, se puzeram em pé e guardaram alguns minutos de absoluto silencio.

O sr. Poincaré accrescentou: "Foch era não sómente um grande soldado, mas um grande cidadão".

O chefe do governo terminou dirigindo em nome da Camara uma suprema homenagem á memoria do grande morto.

PARIS, 20 (Havas) — O marechal Foch passou o dia quasi normal tendo mesmo de manhã accusado algumas melhoras.

Pouco depois das 17 horas sentiu repentinamente falta de ar. Os medicos accorreram immediatamente mas reconheceram que a sciencia nada mais podia fazer.

O sacerdote, que se achava junto do leito, ministrou-lhe os ultimos sacramentos que o marechal recebeu já quasi em completo estado de inconsciencia.

Expirou suavemente sem soltar um gemido e sem demonstrar o menor soffrimento.

Nas immediações da residencia do marechal, cujas janellas se conservam fechadas, estaciona enorme multidão em atitude de profundo recolhimento e a cada momento chegam de todas as partes, corôas e ramos de flôres.

As primeiras pessoas que apresentaram pesames á familia do marechal foram o presidente Doumergue e os membros do governo.

NOVA YORK, 20 (Havas) — A noticia da morte do marechal Foch foi recebida com grande pezar por todas as classes.

Os jornaes da noite dizem que o desapparecimento do grande soldado enche de tristeza o coração dos americanos.

Foch — accrescentam os jornaes — não era sómente francez; era de todos os povos que combateram sob suas ordens.

Era um guerreiro e um bom. A sua força moral era igual á grandeza de alma e como soldado as suas qualidades essenciaes eram a calma com que encarava as peiores situações e a confiança que tinha em si mesmo.

PARIS, 20 (Havas) — O embaixador da Inglaterra enviou á viuva do marechal Foch a seguinte carta: "Permitti, senhora, que em nome do governo britannico e em meu nome pessoal, vos apresente as mais leaes e sinceras condolencias pelo golpe que acaba de vos ferir e pela perda irreparavel que a França acaba de soffrer com o desapparecimento de seu dilecto filho, o grande herõe nacional".

PARIS, 20 — (Havas) — O dr. Daveniere, um dos medicos do marechal Foch, descreveu aos representantes da imprensa alguns episodios que precederam de momentos a morte do generalissimo alliado.

"O marechal — disse o medico — estava sentado num "fauteuil" perto da janella com o rosto voltado para a porta. Com um dedo da mão direita levantava levemente o reposteiro e tentava divisar as pessoas que entravam. Ao seu lado estava sentado numa cadeira, o enfermeiro. Eram 17 horas e 40 minutos. Num compartimento contiguo estavam a esposa e a filha mais nova do marechal.

O enfermeiro perguntou ao doente: "sr. Marechal, quer deitar-se?"

— Sim, respondeu o enfermo, mas deixe-me ficar aqui ainda alguns momentos. Olhou para o leito, que ficava a pequena distancia, e levantou-se ligeiramente, disse: Vamos! Mas, de repente, caiu de novo no "fauteuil" com o rosto exangue. O enfermeiro precipitou-se sobre elle e deu-lhe uma injecção. De nada valeu porque o marechal já estava morto.

A sra. Foch e sua filha, chamadas pelo enfermeiro, ainda chegaram a tempo de ver expirar o marechal.

Auxiliado por duas religiosas, o enfermeiro procedeu á toilette do marechal que foi collocado no leito vestido com o uniforme azul-ferrete de campanha e com os pés cobertos pela capa de guerra.

A' cabeceira do leito foram estendidos os pavilhões de todas as nações alliadas.

A guarda de honra é formada pelos officiaes que desepenharam as funcções de ajudantes de ordens do marechal.

As primeiras personalidades que entraram no quarto mortuario foram o general Weygan, que se manteve longo tempo ajoelhado junto ao leito, o representante do presidente da Republica, os generaes Dubail e de Castelnau, os srs. Doumer, Bouisson, Poincaré, Briand, marechal Pétain, e duque de Broglie.

A seguir chegaram outras altas personalidades, senadores, deputados, conselheiros municipaes, escriptores e jornalistas.

Cordões de policia mantêm a multidão em frente da residencia do extincto.

São Paulo vae festejar o ultimo domingo do mez

S. PAULO, 20 (A. B.) — Os preparativos para as festas do ultimo domingo do mez corrente, correm animados. Projecta-se, na Avenida Paulista, um grande corso de automoveis, com jogo de serpentinas, confettis e lança-perfumes, tal qual como se fosse pelas festas de Mómo. A' noite haverá balles nos principaes hoteis da capital.

SCIENTISTAS ARGENTINOS E URUGUAYOS EM VISITA A'S ESTANCIAS THERMAES DE MINAS

S. PAULO, 20 — (A. B.) — Os srs. Juan Cabastone e Nicola Romano, professores da Faculdade de Medicina de Buenos Aires, e o sr. Juan José Peretervid, presidente da Associação de Medicina Argentina, chegaram hontem a esta capital, em transito para as estações de aguas de Minas Geraes, onde vão a convite do governo desse Estado.

Esses technicos sanitarios são acompanhados pelos medicos uruguayos Benigno Varella Fuentes, José Maria Espae e Guilherme Rodrigues Guerrero, que tambem fazem parte da caravana scientifica.

A' sua chegada em S. Paulo esperavam-nos membros do governo paulista e os srs. Raul de Almeida Magalhães, director geral da Saude Publica do Estado de Minas, Carlos Pinheiro Chagas, prefeito de Poços de Caldas e alguns professores da Faculdade de Medicina de Bello Horizonte.

Os scientistas rio-platenses examinarão, não sómente as aguas das estacias hydro-mineraes mineiras, como tambem a organização das mesmas.

O governo paulista offerece aos medicos argentinos-uruguayos um almoço no Hotel Therminus, após a visita que farão ao Insituto Butantan. A' tarde a caravana medica visitará o Instituto de Hygiene e a Faculdade de Medicina desta capital.

GRANDE PARTE DA NOVA ZELANDIA COMPLETAMENTE INUNDADA

LONDRES, 20 — (Havas) — Communicam de Wellington (Nova Zelandia) que a cidade de Dunedin se acha em grande parte inundada, em consequencia das chuvas verdadeiramente diluvianas que cairam nos ultimos dias sobre a região. Os estragos já registrados no perimetro urbano eram avaliados em muitos milhões de esterlinos. Os serviços ferroviarios estavam completamente desorganizados.

GRAVEMENTE ENFERMO O CARDEAL GALLI

ROMA, 20 — (Havas) — Acaba de adoecer repentinamente o cardeal Galli. O estado do enfermo é gravissimo.

AINDA BEM...

BAHIA, 20 — (A. B.) — Declarações feitas por membros da grande commissão bahiana encarregada da organização das festas commemorativas do Accordo Romano affirma que "carecem de fundamento as interpretações tendenciosas feita no Rio", segundo as quaes se trataria de manifestação fascista.

As solennidades projectadas realizar-se-ão sob os auspicios do arcebispo primaz, d. Augusto Alvaro da Silva, e exprimirão sómente os sentimentos de fraternidade catholica da população da Bahia.

PORTUGAL ADHERIU AO PACTO KELLOG

LISBOA, 20 (Havas) — O "Diario do Governo" publica hoje a adhesão de Portugal ao Pacto Kellog-Briand.

COM A PRISÃO DE NUMEROSOS ESTUDANTES E PROFESSORES AGRAVA-SE CADA VEZ MAIS O CONFLICTO UNIVERSITARIO DA HESPANHA

PARIS, 20 (Havas) — Noticias procedentes de Hendaya adeantam que o conflicto universitario na Hespanha se aggravava cada vez mais. Já era elevado o numero de estudantes e professores recolhidos ás prisões, por motivo da sua participação nas ultimas agitações. Segundo seguras informações ali recebidas de Madrid, achava-se seriamente compromettida, em consequencia desse estado de coisas, a marcha do projecto de lei relativo á criação da cidade Universitaria.

DO GOVERNO, REAPPARECE ELEITA A RAINHA DOS EMPREGADOS NO COMMERCIO DE CURITYBA

CURITYBA, 20 (A. B.) — Foi encerrado hoje o concurso da "Rainha dos Empregados no Commercio", em que sairam classificadas nos quatro primeiros logares as srtas.: Alice Tavares, com 8.987 votos; Lili Fernandes, com 8.880; Ondina Mello, com 4.520, e Dadá Ribeiro, com 4.133.

A Associação dos Empregados no Commercio promoverá um festival litero-musical-dansante por occasião da coroação da "rainha".

UM IDYLIO QUE ACABA EM SANGUE

O PAE MATOU O RAPTOR DA FILHA E TENTOU ASSASSINAL-A

CURITYBA, 20 — (A. B.) — Communicam do Porto União que a sociedade foi ali abalada por uma sangrenta tragedia, que teve por origem o idylio entre dois menores de 16 e 20 annos.

A srta. Yolanda, de 16 annos de idade, filha do sr. Paulo Rodrigues de Souza, foi raptada pelo seu noivo Arnaldo que contava apenas 20 annos de idade e era empregado do pae de sua noiva.

Os fugitivos seguiram de automovel para a Villa de S. João, hospedando-se no Hotel Esquine.

O sr. Paulo de Souza, prevenido do paradeiro de sua filha, partiu para aquella localidade. Ali chegando assassinou o raptor, com cinco tiros de revólver, sem que tivesse havido entre ambos a menor discussão. Em seguida tentou matar Yolanda, no que foi impedido pelo seu cunhado sr. Mauricio Rolland.

O pae criminoso é arrendatario em Porto União do cinema Palacio e proprietario do restaurante Taça de Ouro. Ha tempos foi elle processado por haver aggredido naquella cidade uma irmã de caridade que era tambem professora num collegio de religiosas.

PELA COMPLETA EXTINCÇÃO DA SAÚVA

SÃO PAULO, 20 (A. B.) — A Sociedade Rural Brasileira tem auxiliado, de diversas maneiras, o combate á formiga sauva. Hoje, ás 16 horas, sob os auspicios daquella sociedade, o sr. Victor Rodrigues Neubern realizará uma conferencia sobre o apparelho de sua invenção denominado "Polvo" e destinado á extincção desse terrivel flagello que tanto mal tem causado á lavoura nacional.

A conferencia será documentada por uma fita cinematographica, com que o sr. Rodrigues esclarecerá o emprego da sua invenção.

EMPASTELADO POR GENTE APOIANDO O SR. WASHINGTON LUIS...

ARACAJU', 20 — (A. B.) — Reappareceu o "Norte", que fôra empastellado em outubro do anno passado.

Esse jornal, referindo-se á actualidade politica, escreve agora: "O Brasil muito espera da gestão do presidente da Republica, principalmetne neste momento afflictivo da sua existencia, em que é perigoso o viver e mais perigoso ainda o ter bens e trabalhar honestamente".

Concluindo o "Norte" declara sentir-se bem em prestar o seu apoio ao sr. Washington Luis.

MINORATIVAS
ESPECIFICO DA PRISÃO DE VENTRE
AUXILIAR NO TRATAMENTO DO FIGADO
NÃO PRODUZ COLICAS

GOVERNAR E' ABRIR ESTRADAS... O PRESIDENTE BAHIANO TEM SEGUIDO A' RISCA O AXIOMA WASHINGTONIANO

BAHIA, 20 (A. B.) — O "Imparcial" escreve sobre o titulo "Justo clamor da Bahia", um longo artigo, em que discute a opportunidade da paralysação das construcções ferroviarias no Estado. Diz aquelle jornal que quanto mais cedo se terminarem os trabalhos que têm por fim a completa realização do plano rodoviario bahiano, de real interesse para a economia nacional, menores serão os prejuizos que certamente trará ao Estado a paralysação agora ordenada.

BAHIA, 20 (A. B.) — O governo do sr. Vital Soares abriu concurrencia publica, para a construcção de estradas de rodagem, que ligarão as cidades de Ruy Barbosa, Capivary, Feira de Sant'Anna e Candeal.

A nova rêde rodoviaria entroncará pelas cidades de Riacho, Monte Alegre, Jacobina, Aracy e Coité oom as estradas que ligam esta capital ao nordeste.

Espera-se dessas novas realizações notavel desenvolvimento economico para as regiões beneficiadas.

MORREU UM JORNALISTA CEARENSE

FORTALEZA, 20 (A. B.) — Acaba de fallecer nesta capital o jornalista Eladio Bede, ex-redactor do "Diario do Ceará".

Preservando o povo gaúcho de possiveis epidemias

PORTO ALEGRE, 20 (A. B.) — A Directoria de Hygiene continúa tomando medidas rigorosas afim de proteger a população do Estado contra qualquer epidemia.

O serviço de propaganda sanitaria está sendo feito com o maior cuidado, pela distribuição por todo o Estado de vistosos cartazes com disticos expressivos e allegorias significativas.

A propaganda visa, em primeiro logar, a matança de ratos, que são numerosos em certas cidades do Estado.

INTRODUZINDO UM NOVO SYSTEMA DE TELEPHONE AUTOMATICO PARA PODER AUGMENTAR A TAXA DE ASSIGNATURA

PETROPOLIS, 20 (A. B.) — Será brevemente exposto na sala de exposição da Casa Gelli um novo systema de apparelhos telephonico automatico, que a Companhia Telephonica pretende introduzir nesta cidade.

Com essa innovação, a Telephonica logrará ao que se affirma, onerar os preços actuaes dos telephones com um augmento de taxa de 9$000 para as casas de commercio. Tambem os telephones das casas de residencia soffrerão um augmento de 2$000 mensaes.

A IMPRENSA GAUCHA ELOGIA O MANIFESTO DE LUIZ CARLOS PRESTES

PORTO ALEGRE, 20 — (A. B.) — A imprensa commenta largamente o manifesto de Luiz Carlos Prestes, fazendo elogios ao espirito calmo e sobrio com que está redigido esse documento.

HOMENAGEADA PELO GOVERNO BAHIANO A OFFICIALIDADE DO "S. PAULO"

BAHIA, 20 — (A. B.) — O governo offereceu um chá dansante no Palacio da Acclamação á officialidade do "São Paulo", ao qual concorreu a melhor sociedade bahiana.

A reunião alcançou perfeito exito e foi brilhantissima.

A' MEMORIA DO ENGENHEIRO SATURNINO DE BRITO

ARACAJU', 20 — (A. B.) — A Empresa de Melhoramentos de Aracaju' deu o nome de Saturnino de Britto ás suas installações do Morro da Cabrita, em homenagem a esse engenheiro recentemente fallecido.

PORTO ALEGRE, 20 — (A. B.) — Na Bibliotheca Publica desta capital realizou-se uma sessão em homenagem á memoria do notavel engenheiro Saturnino de Britto.

O sr. Fernando Martins salientou as grandes obras realizadas em todo o Brasil pelo engenheiro recentemente fallecido, cuja morte foi particularmente sentida neste Estado.

INQUERITO NA RÊDE DE VIAÇÃO CEARENSE

FORTALEZA, 20 (A. B.) — A directoria da Rêde de Viação Cearense mandou abrir inquerito, afim de apurar o autor do roubo de quatro malas registradas, assim como de violação de correspondencia na central daquella estrada.

O guarda-freios Acelino Salviano sobre o qual pesavam suspeitas graves, confessou ser o autor do roubo.

AFINAL ESTÁ OU NÃO ESTÁ ERRADA A PLANTA DA CAPITAL PARAHYBANA

PARAHYBA, 20 (A. B.) — A "União", publica uma longa contestação do engenheiro militar capitão José Rodrigues da Silva, que visa desfazer a affirmação do engenheiro civil Alfredo Cihar, de que a planta desta cidade, organizada por uma commissão de engenheiros militares composta dos srs. Otto Kuhn, Tuper Carvalho e José Rodrigues, estava errada. O articulista offerece gratuitamente seus serviços á Prefeitura, afim de rever esse trabalho.

NÃO QUEREM SABER DE TROTSKY...

BRUXELLAS, 20 — (A. B.) — O governo recusou permissão para entrar em territorio belga a Leão Trotzki, que a solicitara.

BERLIM, 20 — (A. B.) — Varias estações balnearias allemãs protestaram junto ao governo do Reich contra a eventual permanencia de Trotzky.

"A DESORDEM"

Sob a direcção do nosso collega Raphael de Hollanda apparecerá por esses dias o matutino "A Desordem" que obstinadamente combaterá todos os actos do sr. Coriolano de Góes, chefe de policia.

O DIA DE S. EX.

PETROPOLIS, 20 (A. B.) — O presidente da Republica, despachou hoje com o sr. Oliveira Botelho, ministro da Fazenda.

Estiveram no Palacio Rio Negro, em visita de cumprimento ao sr. Washington Luis, por motivos diversos, os srs. Mello Mattos, juiz de Menores, Fernando Pinto Ferreira, procurador geral no Territorio do Acre, e os deputados Aarão Reis, repesentante do Pará, e Daniel Carneiro, da Parahyba.

De outra parte, o chefe da Nação se fez representar no embarque do ministro Arminio de Mello Franco, removido para a Legação de Stockolmo, pelo seu official de gabinete, sr. Gomes Coimbra.

VIDA PROLETARIA

SYNDICATO DOS FUNDIDORES E CLASSES ANNEXAS

Séde: Praça da Republica, 56, 2.º

Convidamos os camaradas Carlos da Silva, Emygdio Damião Carneiro, Antão Luiz de Medeiros, Antonio da Silva Ramos e Octacilio Victorino da Costa, a comparecerem a esta secretaria, assim como todos os fundidores que queiram assistir á entrega dos bens deste syndicato á Federação Operaria do Rio de Janeiro, hoje, quinta-feira, 21 do corrente, ás 19 horas.

UNIÃO REGIONAL DOS OPERARIOS EM CONSTRUCÇÃO CIVIL

SE'DE: R. GENERAL CAMARA, N.º 156, SOBRADO

Assembléa Geral Extraordinaria

Camaradas! Julgamos que já é do vosso conhecimento que as nossas assembléas passaram a ser quinzenaes. Visto ter realizado, na sexta-feira, proxima passada, uma assembléa ordinaria, esta União faz sciente a todos os seus associados que a assembléa fica transferida para amanhã, 22 do corrente, sexta-feira, ás 17 horas.

Companheiros! O movimento cada vez mais crescente verificado com o constante augmento desta União, deixa transparecer o interesse que esta tem para com os seus associados, em todo momento.

Apesar de haver propaladores derrotistas que não mais gozam a confiança da massa, mesmo assim esta União triumpha. Triumpha sim, porque ainda existem na sua vanguarda homens sinceros que pugnam pelo seu desenvolvimento, não poupando esforços para a união solida dos trabalhadores, não só desta industria, como tambem do proletariado em geral.

Como prova incontestavel deste veracidade, é que cada dia que passa, mais se desenvolve a nossa organização, graças á collaboração quotidiana dos trabalhadores, que a passos largos vem comprehendendo o seu verdadeiro dever, apoiando-nos em nossas tarefas organicas. Por isto mesmo que hem um só momento deixaremos de nos interessar pelos nossos companheiros de miseria que, inconscientemente se deixam explorar pela classe capitalista.

Mas os militantes conscientes hão de lhes abrir os olhos, demonstrando-lhes a exploração capciosa da burguezia, e consequentemente, suas miserias, arrastando-os para o syndicato, onde ouvirão as palavras de ordem, ditas por verdadeiros militantes, desfazendo assim as intrigas torpes e baixas dos falsos militantes, que ha muito tempo vêm ludibriando e envenenando a mentalidade dos trabalhadores inconscientes.

Vive a União Regional!

Viva a Solidariedade de Ferro dos trabalhadores!

Todos á assembléa do dia 22!

O 1.º secretario.

SOCIEDADE DE RESISTENCIA DOS TRABALHADORES EM TRAPICHE E CAFE'

Séde: Rua do Livramento, 68 — Edificio proprio — Telephone N. 4915

NOTA DA SECRETARIA

De ordem do sr. presidente, ficam convidados todos os srs. directores a comparecer amanhã, sexta-feira, 22 do corrente, afim de tomarem parte na reunião de directoria e conselho, ás 18 horas.

Outrosim, convido todos os srs. candidatos a socios, e seus respectivos proponentes, bem como todos os companheiros citados em partes, e testemunhas do occorrido, afim de não serem julgados á revelia, de accordo com as leis vigentes dos nossos estatutos.

Secretaria, em 18 de março de 1929.

Antonio P. de Noronha, 1.º secretario.

SOCIEDADE UNIÃO DOS FOGUISTAS

De ordem do sr. presidente, convido os srs. associados a comparecer á séde social, amanhã, 22, sexta-feira, ás 19 horas, para assistirem á assembléa geral extraordinaria, em primeira convocação, cuja ordem do dia é a seguinte: Leitura do parecer da commissão de contas do mez de fevereiro p. p.; leitura das bases preliminares da Liga dos Maritimos e acclamação dos delegados. — **Julio Rosa Ramos de Almeida**, 1.º secretario.

UNIÃO DOS OPERARIOS EM FABRICAS DE TECIDOS

Séde: Rua Camerino n. 66. Telephone N. 5.754.

Assembléa geral: — De ordem do companheiro presidente são convidados os companheiros e companheiras, associados desta União, a comparecerem á assembléa geral, que se realizará no proximo sabbado, 23 do corrente, ás 19 horas, para tratar-se da seguinte ordem do dia: 1º — Leitura da acta anterior; 2º — leitura do expediente; 3º — continuação do assumpto da ultima assembléa; 4º — Lei de Ferias.

Pede-se aos associados trazerem as suas carteiras associativas sem as quaes não terão direito de votar os assumptos em discussão.

Aos companheiros da Fabrica Botafogo, interessados na Lei de Ferias, pede-se que compareçam a esta assembléa, pois que esperamos por estes tres dias demarches favoraveis e que serão expostas na assembléa pelo companheiro presidente.

Revisão de Matriculas: — De accordo com publicação feita a 9 do corrente, pedimos a todos os companheiros e companheiras, associados em atrazo com suas mensalidades, virem se quitar até o dia 25 do corrente, para procedermos a revisão de matriculas. Dessa data em deante a directoria não se responsabilizará pelos companheiros que não tiverem attendido a este convite, ficando, portanto, sujeitos a perderem o numero de matricula anterior.

Terminada a revisão das matriculas só serão considerados socios da União os companheiros e companheiras que por estarem quites com suas mensalidades, foram incluidos nesta revisão.

Aos operarios da Fabrica Minerva: — A directoria da União communica aos companheiros da S. A. Fabrica Lanificio Minerva que não encontra na Lei de Ferias motivos que justifique a obrigação dos operarios darem mais um retrato, quando já foi entregue a direcção da referida fabrica pelos seus operarios as suas cadernetas e os dois retratos de accordo com a citada lei que tem o numero 17.496. E' dever dos interessados lerem o capitulo IV do registro e das cadernetas, artigo IIº paragrapho 1º. A União como vossa representante aconselha-so para que caso vos obriguem a tal, pedirmos providencias ao Conselho Nacional do Trabalho para que este tome conhecimento do caso e tome as devidas providencias, para que não se cumpra tal abuso, mas sim que a referida lei seja cumprida não só nesse ponto mas tambem no pagamento das ferias. Dizem os senhores industriaes da Minerva que a lei está nulla, ora, isto não é verdade. A Lei está em vigor e tem de ser cumprida. E' preciso que nenhum companheiro faça entrega do retrato que elles pedem. Esse retrato a mais não é de lei e só serve para prejudicar os companheiros.

Rio, 20-3-1929.

A DIRECTORIA

CONTRA A DICTADURA FASCISTA!

A grande reunião de sabbado, 23, promovida pela F. S. R. R. em solidariedade com a "Semana Anti-Fascista" na America do Sul

Todos á séde da U. T. P., á rua Senhor dos Passos n. 192, sob.

Terá logar na magnifica séde da União dos Trabalhadores em Padarias, á rua Senhor dos Passos n. 192, sobrado, sabbado, ás 19 horas, uma sessão de protesto contra a reacção fascista.

Promovida pela Federação Syndival Regional do Rio que assim se solidariza com o proletariado continental, na realização da "Semana Anti-Fascista", conta não só com a immediata adhesão dos organismos a si federados, como com todos os outros organismos operarios da capital, Ligas Anti-Fascistas, gremios de estudantes, emfim com todos os organismos que combatem a negra dictadura de Mussolini e seus asseclas.

Não contente com o regimen de oppressão desenfreada a que submette o glorioso proletariado italiano, assassinando seus melhores leaderes, Gastão Sozzi, Mattaotti, Gramsch e outros, prendendo, deportando os que se batem pela liberdade e pela emancipação, ainda o transfuga, dictador sem entranhas e espectaculoso, Nero moderno, quer expandir seus dominios pela America, onde numerosos filhos da Italia livre buscam guarida.

No Rio, os camisas pretas, com a criminosa collaboração das autoridades nacionaes, já têm demonstrada suas bravatas.

Nas ultimas eleições da Società Beneficente e Mutuo Soccorro e na Società Auxiliare Della Stampa, os fascistas, commandados pelo embaixador Attolico e seu logar-tenente Ludovico Cenzi, intervieram ostensivamente, fazendo valer seus designios, ou melhor, os do seu amo Mussolini.

Já se aggride em nome do fascio. Já se persegue os que não aceitam a dictadura fascista no Brasil.

E' preciso que as massas trabalhadoras lancem seu vehemente protesto, seu grito de repulsa, seu brado de solidariedade aos companheiros da Italia!

E' preciso fazer sentir aos carcereiros do operariado italiano, que seus irmãos de todo o mundo estão com elle e protestam tambem contra o seu martyrio.

A Federação Syndical Regional do Rio, promovendo esta reunião, com o concurso de elementos anti-fascistas, deixará patente aos que pretendem implantar aqui o regimen fascista, que a sua missão não se cumprirá facilmente.

Trabalhadores e trabalhadoras!

O salão dos camaradas padeiros deve ser pequeno para conter a massa operaria, que emprestará todo o seu esforço, todo o seu valor á F. S. R. R., afim de que chegue ao conhecimento dos representantes fascistas no Rio, que o proletariado do Brasil jamais se deixará dominar pela dictadura negra, jamais se esquecerá dos seus irmãos, que soffrem na Italia!

Todos á reunião!

Unamo-nos contra o fascismo, a forma mais sanguinaria da reacção!

Viva a união de ferro do proletariado italiano!

Abaixo a reacção fascista na America Latina!

Viva a F. S. R. R.!

Viva a C. G. T. e a Confederação Syndical Latino Americana!

Pela Commissão Executiva da F. S. R. R.

(a.) — *Minervino de Oliveira*, secretario geral.

A REACÇÃO GOVERNAMENTAL DO RIO GRANDE DO SUL

O Bloco Operario e Camponez, acaba de receber o seguinte telegramma do Bloco Operario e Camponez do Rio Grande do Sul:

"PORTO ALEGRE, 18. — O governo gaúcho acaba de prohibir os comicios do B. O. C. ás portas das fabricas. Permittindo sómente esses comicios em tres praças desta capital. Pedimos protestar energicamente".

Devendo realizar-se no dia 30 do corrente as eleições municipaes em Porto Alegre, o B. O. C. daquelle Estado iniciou sua propaganda em torno de candidato proprio.

Deante da Constituição brasileira, é um direito elementar que assiste aos trabalhadores apresentar seus candidatos ás casas legislativas do paiz.

O sr. Getulio Vargas, que banca de liberal e anda aos abraços com os chefes opposicionistas de bobagem, nega o direito elementar aos trabalhadores, prohibindo que os mesmos realizem seus comicios nos locaes proprios, em torno do seu candidato.

Isto vem provar mais uma vez, á immensa maioria de explorados, que não devem deixar-se illudir pela phraseologia dos "liberaes" e "democraticos".

O Comité Central do Bloco Operario e Camponez, enviou o seguinte telegramma de protesto ao Presidente do Estado:

"Bloco Operario e Camponez do Rio, protesta contra a medida do governo prohibindo os comicios ás portas das fabricas. — O Comité Central".

Abaixo a reacção governamental no Rio Grande do Sul!

Viva o proletariado do Brasil!

Rio, 20 de março de 1929.

O Comité Central

ASSOCIAÇÃO DOS CARPINTEIROS NAVAES

De ordem do sr. presidente esta Associação realiza a segunda assembléa geral ordinaria, para o fim de ser ouvida a leitura do parecer da Commissão Especial de Contas, sobre o relatorio de sua gestão, e eleição da nova directoria, até o exercicio vindouro, ás 19 horas de sabbado, 23 do andante, em sua séde propria, á rua da Harmonia, n.º 65.

Para esse fim, são convidados todos os associados residentes nesta capital e na do Estado do Rio.

João Benevenuto Sampaio — 1.º secretario.

CENTRO AUXILIADOR DOS OPERARIOS EM CALÇADO

Séde: Rua General Camara, 156

ASSEMBLÉA EXTRAORDINARIA

Realiza-se, na proxima segunda-feira, 25 do corrente, uma Assembléa Extraordinaria do Centro Auxiliar dos Operarios em Calçado, estando convidados para a mesma todos os socios ou não deste Centro.

Da ordem do dia, constam pontos da maxima importancia para a corporação como sejam a organização dos comités de fabricas e reorganização dos conselhos de representantes.

ORDEM DO DIA

I — Leitura da acta anterior.
II — Expediente.
III — Reorganização dos comités.
IV — Assumptos geraes.

Attentem bem os companheiros para o quadro de miserias que nos espera!

A crise que atravessa a industria de calçado, traz no seu seio graves consequencias para nós; a paralyzação de algumas fabricas tem augmentado o exercito de reserva, elemento forte para o barateamento da mão de obra.

Se pretendemos pôr um dique a esse estado de coisas, cerremos fileiras em torno ao Centro Auxiliador dos Operarios em Calçados, unica solução plausivel para a situação.

Todos á grande assembléa de segunda-feira!

NOTA: — Aos camaradas da casa Aurora:

Convidamos os companheiros a comparecerem á assembléa geral que se realizará no dia 25 do corrente, ás 19 horas, para tratarmos das irregularidades que se vêm verificando nesta casa, com respeito á nossa tabella de preços.

Companheiros! Não podemos deixar cahir a nossa tabella que nos custou muitos sacrificios. Não podemos permittir que nos baixem os ordenados, pois os generos de primeira necessidade estão augmentando de dia para

MARITIMAS

ENFERMEIROS MARITIMOS — UMA CLASSE INFELIZ

Os enfermeiros maritimos, sob a superintendencia da Defesa Sanitaria Maritima e, portanto, sob a direcção directa da Saude Publica, constituem uma classe, por todos os motivos, em abandono.

Mulheres e homens que exercem essa profissão nas unidades da nossa Marinha Mercante, são, ali, no ponto de vista profissional — hierarchia social, pouco mais que "boys".

Quanto aos vencimentos, percebem menos que essa classe que, a bordo, não é mais que de moços de recados.

E' deveras, em tudo e por tudo, humilhante a situação dos enfermeiros maritimos, cuja profissão, entretanto, como todos sabem, é das mais nobres, das mais uteis.

Mas, a quem pedir providencias?

Ao sr. Vianna do Castello, ministro da Justiça?

CAIXA DE PENSÕES E APOSENTADORIAS DOS MARITIMOS

A assignatura da Regulamentação dessa Lei, dependendo de promessa de certos politicos dos maritimos?

Nas rodas maritimas está correndo, com rapidez, o boato de que a assignatura da Regulamentação da Lei dos Maritimos, de ha muito ansiosamente esperada pelos interessados, que se daria na proxima semana, segundo se diz, fôra conseguida de uma altissima figura da politica estadual-central, actualmente com a cabeça cheia de elevadas aspirações...

Os intermediarios dessa "victoria", — assim nos affirmam os "sabetudo" da classe — são membros de duas ou tres das nossas associações maritimas, com séde nesta capital, que, aliás, agiram em nome dessas mesmas corporações.

Mas, isso tudo será mesmo verdade? Essa nobre e poderosissima avalanche de homens do mar conseguirá o amparo que todas as suas co-irmãs já possuem, só por meio de promessa — e promessa é divida... — de certos politicos?!...

Sobre o assumpto que obedece ao titulo acima, que hontem aqui ventilamos, ainda ficou isto que nos disse a pessôa que a respeito dissertou: — "...demais, o melhor, a unica cousa, a fazer em torno do caso, é appellar, pelos melhores meios, para as autoridades superiores do paiz e para os directores das empresas de navegação, aquellas, negando-lhes a naturalisação respectiva; estas, agindo com aquellas, pondo-lhes obstaculos ao embarque nos seus navios."

Repitamos: — Será o melhor, o unico modo de assegurar direitos aos brasileiros natos, na profissão maritima. De outra forma, será, em vez de nacionalismo, desnacionlismo, porque será ignorancia; impatriotismo, em vez de patriotismo, porque será maldade contra brasileiros por todos os titulos, com todos os direitos adquiridos.

E, para concluir: — sabem de uma cousa? Esses homens que são contratados pela Costeira, para servir nos seus navios, apenas definem a retirada delles da Inglaterra, perdem essa nacionalidade, perdendo, pois, logo, o direito de commando de qualquer navio, sob a bandeira ingleza. Tanto é assim, que, por isso ou por aquillo, voltando a militar na Marinha Mercante da Albion, só pódem ser simples 2.º pilotos, durante cinco annos, após os quaes, já então, com direito de voltarem á sua antiga nacionalidade, ainda com muita difficuldade, um ou outro armador — quasi sempre dos menores, lhes dá o commando de um navio de 3ª ordem. Essa é, amigos, a verdade do facto.

Logo, é como lhes digo, não ha razões — nem juridicas, nem patrioticas, nem humanas, de hostilizar os inglezes da Costeira, que já estão dentro das razões expostas.

— ...mas, se é assim como diz o sr., como é que, no tempo da Grande Guerra, nas frotas mercante e naval da Inglaterra, appareceram, servindo como "legitimos cidadãos inglezes, alguns capitães — brasileiros naturalisados, da frota dessa empresa nacional?

— ...hão de perdoar-me, não é verdade. Não digo que, de facto, alguns delles, nesta época, serviram a Inglaterra, mas, um só, como "legitimo cidadão inglez", ali estivera. Seu nome é, se me não falha a memoria — Smith. Era uma época de apertos, para a Inglaterra e para os seus alliados.

— ... muito bem; é possivel, meu caro sr., ainda voltaremos ao assumpto.

POR CAUSA DE FERROS VELHOS... DISPENSADOS DOIS FUNCCIONARIOS

A directoria do Lloyd mandou dispensar dos serviços que vinha prestando na Ilha da Conceição, os srs. tenente Silva e J. Costa, por motivos que prendem a uma retirada de ferros velhos, daquella ilha.

ENFERMO O CTE. FERRAZ

O capitão de longo curso, sr. José Ferraz, cte. do "Manáos", chegado ante-hontem neste porto, está ligeiramente enfermo.

Entretanto, esse navio que sairá amanhã para os portos do norte, levará no mesmo posto, o capitão Ferraz.

ENFERMO O CAPITÃO CYPRIANO

Havendo soffrido, em viagem, um accidente, se encontra um tanto enfermo, o capitão Cypriano de Araujo Jorge, 2º cte. do "Manáos".

Embora esteja em plena actividade a bordo do referido navio, é possivel que esse official não possa seguir viagem, a menos que, de hoje para amanhã, lha permitta o estado de saude.

Entretanto, se s. s. desembarcar, podemos assegurar que será sómente por uns dois mezes, após os quaes voltará ao mesmo posto no mesmo navio.

Premios quasi diarios!...

hontem o 2.º premio e 4.º premio foram vendidos pela feliz casa **A DEUSA DA SORTE**. Av. Rio Branco 151. 33081 — 5:000$000. 19066 — 1:000$000. Sabbado 1377 — 9:000$000 da cautela, premiada do sorteio da Garantia da Familia.

ATTENÇÃO — Sorteio diario no valor de 6:200$000 e um bilhete "gratis". Como?!!! Habilitando-se no importante sorteio para 13 proximo. Cautelas a 3$000. 1.º premio mensal um rico automovel no valor de réis 18:000$000 e mais quatro premios no valor de 13:600$000.

Só na DEUSA DA SORTE

dia e não é possivel aceitarmos sem um protesto de nossa parte, a gananciosa exploração que nos quer impôr o proprietario da casa Aurora.

Não se comprehende o indifferentismo dos operarios desta casa para com seus companheiros de trabalho, sujeitando a confeccionar uma marca de obra por menos 2$000 que a tabella, quando um nosso companheiro foi despedido da casa por não sujeitar-se a confeccionar a referida marca por menos da tabella!

E' preciso que os companheiros compareçam á assembléa sem falta.

A Directoria.

GRAHAM-PAIGE TAMBEM APRESENTA INNOVAÇÕES CURIOSAS NOS MODELOS PARA 1929

UM NOVO TYPO DE CAIXA DE MUDANÇA DE 4 VELOCIDADES SENDO 2 ALTAS VELOCIDADES SILENCIOSAS

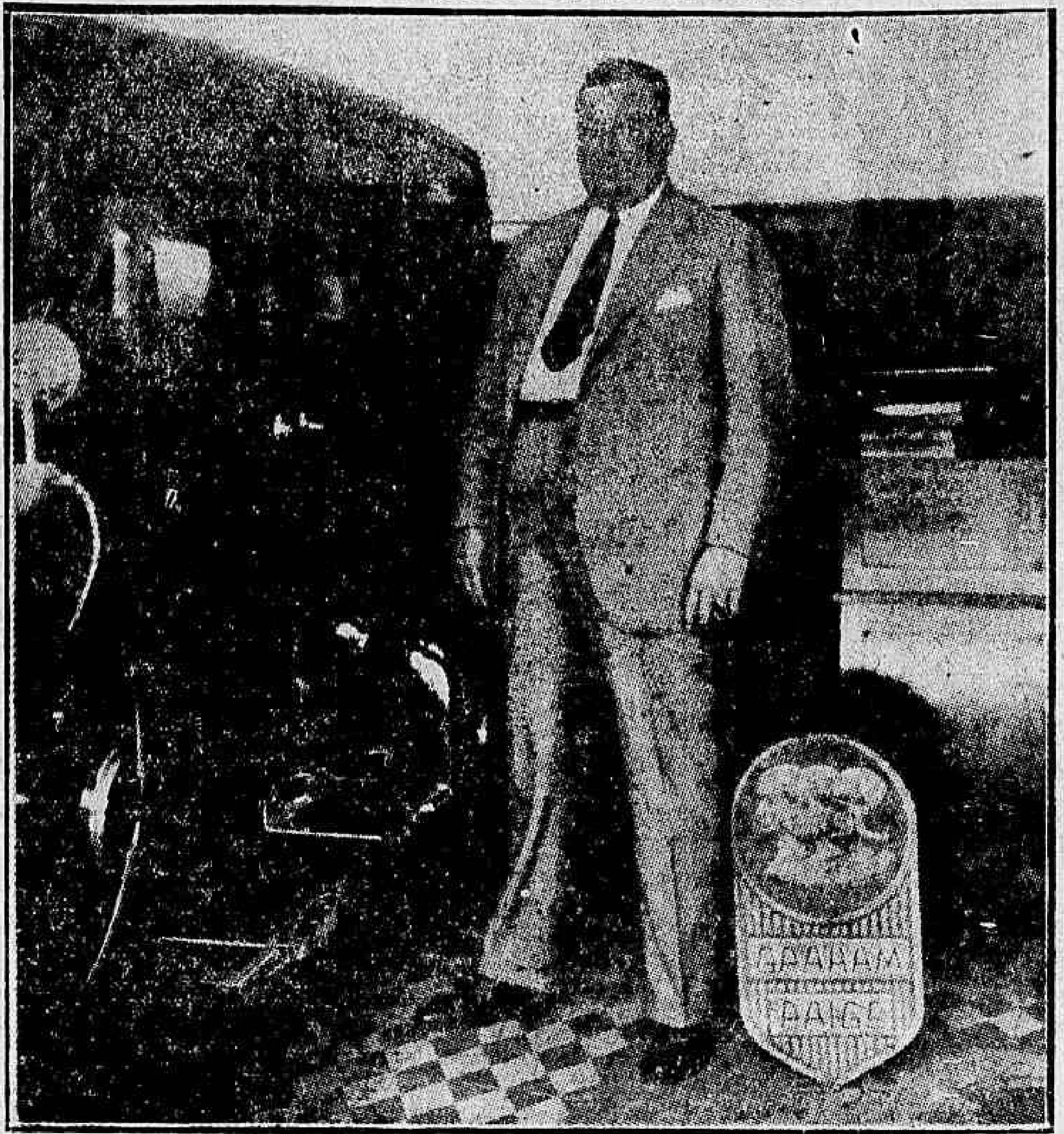

O sr. James Warner Jr., director regional da Graham Paige

Aproveitando a estadia, nesta cidade, do sr. James Warner Jr., director regional da Graham Paige, tivemos occasião de palestrar com o mesmo, no salão de exposição da casa J. Gentil Filho, na Praça Floriano, representante daquelles automoveis.

Referindo-se ao exito que têm conseguido no Brasil inteiro, os carros

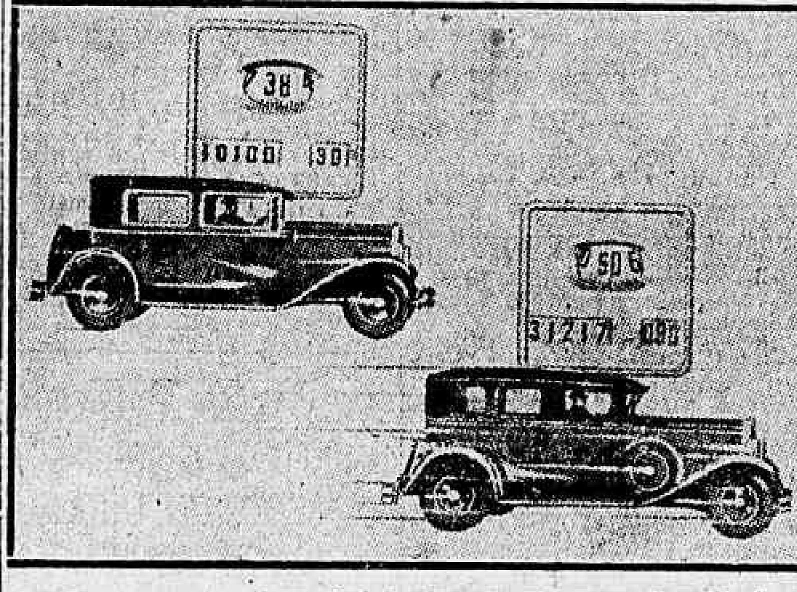

Quadro comparativo do rendimento de um motor em automoveis de outras marcas e automoveis Graham-Paige, do mesmo numero de rotações

Graham-Paige, asseverou-nos s. s. que as vendas já effectuadas nos primeiros mezes deste anno, comparativamente ás dos annos anteriores, apresentam um augmento de 200 °|°.

Devido ao numero insufficiente de carros construidos a fabrica não tem podido attender a todos os pedidos, tendo elevado a producção deste anno para 200.000 carros, 15 °|° dos quaes serão empregados exclusivamente em satisfazer os pedidos do exterior. Nesse sentido póde-se affirmar que a exportação merece grande interesse entre os dirigentes da Graham Paige que lhe dão mesmo preferencia sobre os pedidos locaes.

Sobre a situação das suas fabricas basta dizer, como prova da sua excellencia, que não pretendem, nem siquer pensaram em fazer fusão com outra qualquer, tendo vida completamente independente, sob a direcção dos irmãos Graham.

Os carros, de preços verdadeiramente baixos, dado o seu grande valor, são construidos em 32 typos de carrosserias, sobre 5 classes differentes — 6-12, 6-15, 6-21, 8-27 e 8-37. São carros de luxo, de acabamento especial, com 4 velocidades avante, fornecendo, em 4ª velocidade, 25 °|° de economia de consumo de gazolina. A mudança póde ser feita até a 90 kms. á hora sem calcar a debriage e sim o arranhado commum, visto que as rodas dentadas da engrenagem têm encaixe interno. O motor, tanto de 6 como de 8 cylindros, especialmente fabricado pelos irmãos Graham, com dynamo e bomba d'agua independentes, dispensaveis mesmo durante um curto reparo, com o mesmo numero de rotações de qualquer outro motor, tem um rendimento superior em velocidade, de 20 °|°, como provam os primeiros logares que conquistaram em Monte Carlo, na Australia, e na Taça Washington Luis, 11.200 kilometros de percurso onde, dos 5 Graham Paige inscriptos, 5 obtiveram os 5 primeiros logares.

— Como vê o desenvolvimento do automobilismo no Brasil?

— Continuando o programma da construcção de estradas que se está realizando, em tres annos será o Brasil o maior consumidor de automoveis e sobretudo caminhões, porque, devido á falta de estradas de ferro, especialmente pelos Estados do Norte, as rodovias solucionam a questão dos transportes de maneira absoluta e perfeita para os interesses commerciaes do paiz. Em todos os Estados tenho observado grandes trabalhos nesse sentido, sendo já São Paulo e Rio, exemplares.

— As agencias brasileiras da Graham-Paige têm correspondido ao desejo dos directoria da Cia.?

— Estamos perfeitamente satisfeitos com as nossas representações, em bôa hora entregues aos srs. J. Gentil Filho, no Rio, E. Santo e Minas Geraes, G. Corbisier & Cª, em S. Paulo, Dantas Bastos em Pernambuco e Souza Teixeira na Bahia. Além desses representantes ha directorios regionaes em Buenos Aires, no Brasil e em Panamá, que controlam o serviço da exportação Graham-Paige para a America do Sul e America Central.

A firma J. Gentil Filho representante dos automoveis Graham Paige no Rio, além da exposição á Praça Floriano 55, dispõe de um bem montado posto de serviço á rua Camerino, 91-93 assim como uma completa officina mechanica propria á rua Bella de S. João 291 a 295, sob habil direcção do sr. Felippe Dias da Silva, muito conhecido no meio automobilistico nacional.

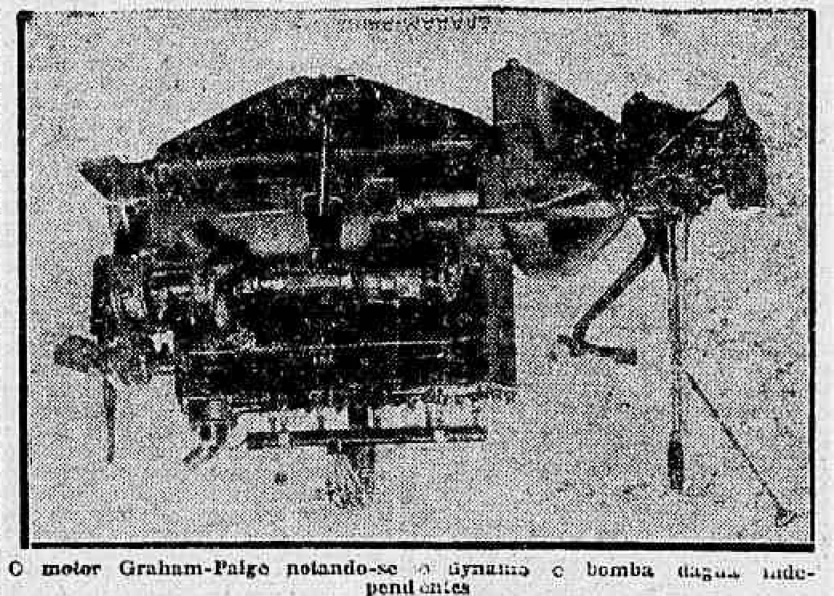

O motor Graham-Paige notando-se o dynamo e bomba dagua independentes

Ainda não é tempo...

No requerimento em que Sizenando Martins Teixeira, 2º escripturario da Alfandega do Maranhão, pediu promoção, o ministro da Fazenda deu o seguinte despacho: — "Aguarde opportunidade".

Vae ser aposentado

Foi deferido pelo ministro da Fazenda o pedido de aposentadoria do 1º escripturario da Delegacia Fiscal na Bahia, Pedro Rodrigues de Carvalho, já tendo sido solicitada ao Departamento da Saude Publica as necessarias providencias para ser o mesmo submettido a inspecção de saude.

Foram desligados da Escola de Sargentos

Por terem sido desligados da Escola de Sargentos de Infantaria, foram incluidos: na 4ª região, Aloysio de Carvalho Costa, João Baptista Waldeck, Moacyr Góes Cardoso e José Paulo Veras Filho.

Para as despezas com o serviço florestal

A directoria da Despesa Publica concedeu o credito de 30:000$000 á Delegacia Fiscal em Alagôas para despesas com o serviço florestal no corrente anno.

OUTRO IMPORTANTE PREMIO PAGO POR UM BILHETE BRANCO NA LOTERIA DE HONTEM

Ao sr. Ayres Pinto da Silva, residente á rua da Quitanda, 46, foi pago o bilhete n. 12.857 com o n. 7.502 impresso no verso e que foi sorteado com 2:000$000, da excepcional propaganda do "Ao Mundo Loterico" — rua do Ouvidor, 139, onde se acha o mesmo bilhete exposto. Hoje são esperados ali os 20:000$000 da popular loteria da C. Federal — custando os inteiros 2$, meios 1$, dezenas seguidas ou sortidas a 20$, com os 2 numeros em cada bilhete e os 100 contos por 25$, meios 12$500 e fracções 2$500. Amanhã — 50:000$000, duas sortes grandes dentro dos afamados envelopes "Mascotte" os quaes custam 4$400, ou sejam 20 e 30 contos de reis, respectivamente por 2$ e 2$400, fracções de 1$ e 800 réis, dezenas de inteiros 20$ e 24$; 100:000$ por 30$, fracções 3$ e mais 200 contos por 50$, fracções 5$. Depois de amanhã — 100:000$ por 10$, meios 5$, fracções 1$; em 27 — 500:000$ em 10 premios de 50:000$ por 80$, fracções 8$; 4.ª-feira, 3 de abril, 600:000$ por 200$, fracções 10$; 6.ª-feira, 5 de Abril — 500 contos por 180$, fracções 9$ e sabbado, 6 — 300:0000$ por 20$, meios 10$, fracções 1$ — sempre com direito aos 2 numeros em cada bilhete e aos finaes duplos de reclame do "Ao Mundo Loterico".

AUTOMOVEIS USADOS

Vendas de occasião pelos menores preços e facilidade de pagamento

J. Rezende & Cia.

(Soc. Coop. de Resp. Limitada)

Rua Evaristo da Veiga, 19 — Rua Visconde de Itauna, 461

Teleph. Central 1061 — Teleph. Villa 6221

Reforma na Força Militar do Estado do Rio

Ao governo fluminense requereu reforma o 1º tenente da Força Militar, João Antonio Marcondes de Oliveira.

IRRADIAÇÕES DE HOJE

RADIO SOCIEDADE DO RIO DE JANEIRO

12 horas — Hora certa — Jornal do Meio dia — Supplemento musical até 13 horas.

17 horas — Hora certa — Jornal da Tarde — Supplemento musical — Quarto de hora infantil.

18 horas — Informações commerciaes especialmente para o interior do paiz.

18 horas e 50 minutos — Transmissão em radiotelegraphia do programma a ser executado amanhã no studio da Radio Sociedade do Rio de Janeiro.

19 horas — Hora certa — Jornal da noite — Supplemento musical — Discos.

20 horas — Programma especial de discos Polydor.

20 horas e 30 minutos — Programma especial de discos Brunswick.

21 horas e 15 minutos — Ephemerides brasileiras do Barão do Rio Branco — Notas de sciencia, arte e litteratura — Curso de Historia do Brasil pelo prof. sr. Marcos Baptista dos Santos — Concerto no studio da Radio Sociedade do Rio de Janeiro com o concurso da srta. Marianita Amaranto, sr. Francisco Serra, menino Alberto Barros e do trio Barros dirigido pelo prof. Barros.

SOCIEDADE RADIO EDUCADORA DO BRASIL

Das 18 ás 19 horas — Programma de discos variados.

Das 20,30 ás 21 horas — Programma de discos Perlophon.

Das 21 ás 21.15 — Programma especial de discos Columbia.

Das 21.15 em deante — Programma de discos exclusivamente para danças.

O studio e a secretaria da Sociedade de Radio Educadora do Brasil acham-se abertos das 16 horas em deante na Rua Treze de Maio n. 44 2º andar, telephone Central 1053.

AINDA A QUEDA DA ENORME BARREIRA NA CENTRAL DO BRASIL

ESTÃO SUPPRIMIDOS VARIOS TRENS ATE' O DIA 22

A administração da Central do Brasil, tomou, hontem, as seguintes deliberações, até que fiquem concluidos os reparos no local attingido pela queda de enorme barreira, proximo a estação de Palmeiras:

Supprimir, até o dia 22, os trens N 1, N P 1, R 1, S 1 e R P 1; fazer correr o N 3 levando mais um carro-leito do N 1; o N P 3 correrá levando a sua composição acrescida de mais um carro do N P 1; o L P 1 partirá ás 22 horas e o N P 5 levará todos os seus carros e mais um de 1ª classe, um dormitorio de luxo e um dormitorio commum.

Essa deliberação vigorará até o dia 22, quando estarão ultimadas as obras de reparação.

A sessão de hontem na Associação Commercial

Sob a presidencia do sr. Araujo Franco, a Associação Commercial realizou hontem uma sessão ordinaria.

O primeiro orador a falar foi o sr. Hildebrando Gomes Barreto, que se referiu á questão da percentagem de 1|8 por cento sobre a cobrança de cambiaes, tendo refutado os conceitos emittidos em officio da Associação Bancaria, allegando que, pela lei de estabilização, o decreto referido pelo officio tinha sido revogado.

Com relação ás vendas de cambiaes, o orador affirmou que, não é verdade que o Banco do Brasil as venda mais baratas, pois que, elle é sabedor de que, outros bancos fazem essas transações mais em conta. A seguir, o sr. Albano Issler leu um relatorio do sr. Silva Araujo, enviado de Theresopolis, acerca dos "trusts" e syndicatos.

Voltando á tribuna, o sr. Hildebrando falou sobre aquelle assumpto dizendo que, o Rio Grande do Sul será em breve o celeiro da Europa. Falou sobre o "trust" da banha, annunciando com satisfação, as medidas do governo que determinaram a sua extincção.

Falou a seguir o sr. Otto Shilling referindo-se á fiscalisação severa que está sendo feita com as contas assignadas.

Voltou ainda o sr. Hildebrando Barreto a usar da palavra, para tratar da febre amarella nesta capital.

Concurso de admissão na Escola Militar

Communica a secretaria da Escola Militar:

Realisam-se nos dias abaixo os seguintes exames oraes:

Dia 22, sexta-feira, ás 7 1|2 horas — Arithmetica — Ary Silveira de Souza, Agenor Medeiros Martins, Alvaro Luiz da Cunha Barbosa, Almir de Souza Martins, Belisario Amado da Silva, Aluizio Guedes Pereira, Aristobulo Codevilha Rocha, Djalma Miguel de Menezes, Heitor de Mello Machado, João Lindelpho Costa, João Baptista Marques Ramos, Luiz de Abreu Lins.

Dia 23, sabbado, ás 7 1|2 horas — Arithmetica — Arlindo Pinto de Figueiredo, Antonio Pinto de Figueiredo, Araken Ararê da Cunha Torres, Floriano Moura Brasil Mendes, Lauro Vaz Curvo, Murillo Borges Moreira, Milton Marcondes Boucher, Manoel Innocencio de Oliveira, Oriando de Carvalho, Octacilio Menna Barreto Benevides, Odilon Coelho Neves, Pedro de Moraes Botelho, Raymundo Dutra Nunes, Raphael Zipin, Ruy Vieira de Souza, Ruy de Araujo Lucena, Walter da Costa Fernandes Silva.

Os candidatos que não responderem a chamada ás 7 1|2 horas, serão considerados como desistentes da matricula. Não haverá segunda chamada para exame oral e os candidatos que não figuram na presente chamada foram inhabilitados na prova escripta.

As multas foram confirmadas

Em grão de recurso, o ministro da Fazenda confirmou a multa de 200$ imposta pela Alfandega de Pelotas a João Turnes Passos por infracção do regulamento do imposto de consumo e deixou de tomar conhecimento do recurso de Pinto Villarinho & Cia., da decisão da Alfandega de Porto Alegre multando-os em 400$, por infracção do regulamento do mesmo imposto, multas estas mantidas pela delegacia fiscal no Rio Grande do Sul.

Os decretos de hontem na Fazenda

O presidente da Republica assignou, hontem, os seguintes decretos na pasta da Fazenda:

Nomeando Virgilio Xavier de Souza, pagador da delegacia fiscal no Estado do Amazonas, João de Freitas Ferreira, contador de edição das officinas da Imprensa Nacional e Oldemar Costa Pereira, official de 3ª classe de impressão da Casa da Moeda.

Promovendo a official de 2ª classe da officina da Casa da Moeda, o de 3ª João Nepomuceno Telles.

Aposentando o marinheiro da Alfandega da Bahia, Eugenio da Trindade Barbosa.

Mais 4 dias — e teremos o mais formidavel de agora — Moulin Rouge!

A MOCIDADE NÃO VÊ BARREIRAS AO AMOR --- TUDO VENCE, TUDO AFFRONTA, MESMO SABENDO O ERRO QUE ESTÁ COMMETTENDO!

A mocidade é leviana. Conhece, muitas vezes, o erro que commette, sabe avaliar o grão de loucura em que se envolve, mas nada quer vêr, não dá ouvidos a ninguem e para ella, logo que o seu desejo esteja satisfeito, póde vir o mundo ao seu encontro que ella o desafia.

Quem dá semelhante força aos moços, aos jovens de alma e pensamento, aos que iniciam a longa caminhada da vida? Quem os torna tão corajosos para, arrogantes e ousados, enfrentar toda a sorte de impecilhos, desafiando leis e preconceitos, pondo por terra convenções e preceitos?

O Amor — O Amôr, que, na maioria dos casos, é o unico culpado de todos os seus desvairos, lhe dá essa força, esse impeto de tudo afrontar e a tudo lançar o desafio... Mas — não é um erro, ás vezes, amar? Não é um erro — amar quando nos é prohibido?

E os que o commettem, soffrem, então, o julgamento dessa sociedade que não sabe perdoar, que é intolerante e não transige...

E' o enredo de "Ressurreição" de Tolstoi, adaptado á cinematographia pela United Artists com Dolores del Rio e Rod la Rocque que, a 25 do corrente será reprisado no Imperio.

Os numeros de palco do Palacio Theatro, que acompanharão "Moulin Rouge"

Com a entrada de "Moulin Rouge" em programma do Palacio Theatro, será apresentado ali um outro grandioso espectaculo de acompanhamento. Para abrir o programma, a grande orchestra do Palacio, sob a regencia do abalisado maestro E. de Carolis, executará o Prologo, da opera Pagliacci, de Leoncavallo, cantada por um barytono dos mais conhecidos entre nós; e o "Ride, pagliaccio", da mesma opera, em que se fará ouvir um tenor tambem bastante conhecido. Para fechar o espectaculo haverá um numero de variedades — "Derka, o artista das tres vozes" — o esplendido imitador em voz e apparencia, de conhecidas artistas da revista. Como se vê, o novo programma é tão grandioso quanto o actual, e agradará tanto quanto este, estamos certos.

"Moulin Rouge"! E o nome se repete, de eco em eco, porque em toda a parte se faz ouvir como a nota aguda de um clarim repetido nas quebradas da serra! "Moulin Rouge"! E' o film que todos esperamos, como os hebreus esperavam pelo maná no deserto, um outro maná delicioso para os nossos espiritos avidos de sensações novas. Sensações novas... Novos meios se nos apresentam nesse film, meios criados pela imaginação fecunda de um homem como E. A. Dupont, o grande director de scena que já nos mostrou a sua força e talento em "variété", e que a America do Norte quiz chamar a si, como tem feito com tudo quanto é bom.

"Moulin Rouge" apresenta-nos dois grandes motivos, um, o romance; outro, o Moulin Rouge, isto é, o theatro-cabaret de Paris, o palco do Bataclan — que o film nos mostra em detalhes e, mais que isso, no desenrolar da apresentação de uma dessas famosas "revues" de feerie, luxo e grandiosidade. Assim, indo ver "Moulin Rouge", nós teremos uma visão perfeita do que é esse recanto de Paris, que todo o estrangeiro visita e todo o parisiense frequenta. Num e noutro, isto é, no romance e nas scenas da "revue", surge então essa figura extraordinaria de artista e de mulher, que é Olga Tschechowa. Ella é a heroina do romance, e ao mesmo tempo a "vedette" dessa revista, que Paris viu realmente e applaudiu, essa revista que teve por titulo "Paris-New York".

Olga Tschechowa! Eis outro nome que, ao mesmo tempo que o do film, vem rescendo pelos ares, lançado pela tuba da Fama. Ella é artista, mas artista de valor e de valor, capaz de nos mostrar a mulher em todos os seus sentimentos, nas alegrias e nas dores, no amor e no odio, no sacrificio e no desprezo. Nós nos empolgamos com ella quando a vemos na tela! Ella tambem é a mulher soberba, linda, formosissima, dando-nos a razão plena da fascinação que pode exercer no romance que se desenrola na tela.

"Moulin Rouge" — o film extraordinario da British International Pictures — será o primeiro film "record" que o Programma Serrador vae lançar neste anno, e nós o teremos dentro de 4 dias — na proxima segunda-feira, no Palacio Theatro.

Sammy Cohen vae dar um "Viva Paris!, segunda-feira, no S. José

E' uma alegria para o pobre soldado estrangeiro o ter que visitar as alamedas pittorescas de Paris, ou cantar alegre, no lado de uma loura "midinette" as delicias da ultima canção montmartrense num "cabaret" estonteante de luz e "champagne". Depois da lucta, soffrendo ainda os effeitos dos gazes asphyxiantes tres desses legionarios americanos encontram-se em Paris: Um soffria de cleptomania — doença que o alarmava e fazia procurar um especialista e que no film é Sammy Cohen; outro soffria de mal do coração, porque vira uma pequena que não o deixava pensar noutra coisa. Este é Jack Pennick, o inseparavel companheiro do bicanca. E o outro, soffrendo do mesmo mal: Hugo Allen, empenhado em procurar a sua diva. Pois estes tres heróes é que fazem do film "Viva Paris!" um momento comico de rara felicidade, que arranca boas gargalhadas.

"VOCÊ SABE O QUE É O AMOR, SONIA?", PERGUNTOU UMA COLLEGA DA COLLEGIAL ELIZA LA PORTA EM "O INFERNO DAS VIRGENS"

A's oito e meia da noite a sineta do pensionato dera o signal do silencio. As alumnas abandonam a sala de recreio nocturno e recolhem-se ao dormitorio onde já se encontrava uma professora e vigilante que, minutos após, recommendava ás mocinhas: "Deitem-se e cruzem os braços sobre o peito!" Tres horas depois havia completo silencio naquelle estabelecimento de ensino cuja directora, embora de aspecto rude, era uma mulher bem intencionada. Cerca de meia-noite uma pequena sae do seu leito e junta-se junto á cama de Sonia, recem-chegada da provincia para cursar o primeiro anno de humanidade. "Você sabe que é o amor, Sonia?" disse a visitante. "Não!" — "Pois eu sei tudo... tudo" e deitando-se ao lado da novata, Justa conversou durante largos minutos expondo os seus conhecimentos sobre o empolgante assumpto. Mal sabiam essas jovens criaturas que irmanadas, naquelle momento, por um sentimento tão affim, momentos angustiosos que um destino rude preparava occultamente e a sua revelia. Fizemos esta pequena referencia para mostrar que, "O Inferno das Virgens", drama social que o "Programma Urania" exhibirá a 25 no Gloria é uma pellicula de alta significação social, interessando particularmente á nossa juventude feminina.

Dolores del Rio exhibe 8 toilettes distinctas, qual dellas a mais rica e original durante a acção de "A Dansa Rubra"

Oito toilettes differentes que foram desenhadas por Miss Kathleen Kay, habil modista dos "studios" FOX, exhibe Dolores Del Rio, a grande criadora de "Charmaine", em "Sangue por Gloria", da gitana de "Amores de Carmen", e de Toni em "Inferno Verde", na super-producção — titan, dirigida por mestre Raoul Walsh, "A Dansa Rubra", que estreará brevemente no Pathé Palace.

Particularmente bizarro e surprehendente é o vestido que usa Dolores Del Rio, nas scenas esplendorosas em que apparece na mysteriosa "Dansa Rubra".

Como o dito vestido tinha que ser de um periodo de ha mais de dez annos durante a revolução bolchevique, na Russia, houve que fazer extensas indagações afim de conseguir-se um conjuncto completo e authentico.

Miss Kay desenhou então uma toilette de theatro, de brocado, com barra circular cujos bordados terminavam numa franja, feita de pelle de urso. Uma jaqueta de pellucia de seda vermelha, com soberbos bordados; um bellissimo diadema de pedras preciosas, e botinas russas douradas, com uma borda de pellucia de seda vermelha, egual á jaqueta, completaram esta exotica criação.

Para vestido de passeio, da mesma epoca, Miss Kay desenhou uma criação de pellucia de seda preta, ao estylo russo, forrada de setim branco, com bordados em côres, e adornados com contas de crystal e joias preciosas.

Outro vestido bastante raro e que chamou grandemente as attenções, foi o conjuncto de um abafo, tambem de pellucia de seda preta, adornado com pelle de urso branca, de cujo material eram egualmente a golla e os punhos. Com esta toilette, levava Dolores um turbante de tela prateada e botinas russas, guarnecidas com pelle preta.

Mais outro attrahente e elegantissimo traje de passeio, consistiu num abafo preto com golla e punhos de pelle de phoca, com o qual levava um chapéo de velludo de seda preto e do qual lhe pendia um gracioso veo, cobrindo-lhe apenas metade do rosto.

Ainda os vestidos de aldeia, que usa Dolores Del Rio, nas primeiras scenas deste grandioso film e em que tem a sua mais extraordinaria criação artistica, requerem os mesmos minuciosos detalhes e o mesmo esmero em sua confecção, das primeiras toilettes, que tanto dinheiro custaram e tão distinctas resultaram.

Mary Pickford e Mary Astor, no Haddock Lobo

As duas lindas Marys, vão apparecer amanhã, sabbado e domingo, num programma, na téla do Haddock Lobo.

Mary Pickford, em "O pequeno lord Flaunteroy", criação da United, em que Mary Pickford faz no mesmo tempo dois papeis. Mary Astor em companhia de Lloyd Hughes e Louise Fazenda, estará em "Frente a frente", uma alta comédia da First National.

"O theatro de brinquedo", no Villa Isabel

O theatro de brinquedo, não o de Alvaro Moreyra, mas o de Los Bellini, será inaugurado hoje no palco do Villa Izabel, e nelle ficará, no minimo, durante quatro dias.

O theatro de brinquedo consta de um pequeno palco, onde dois bonecos, com cabeças de gente, cantarão coisas de fazer rir até as pedras.

Na téla, Mrs. Wallace Reid em: "O passaro negro", da E. D. C., e Karl Dane e George K. Arthur em "Camaradagem", uma comédia da Metro-Goldwyn-Mayer.

Douglas, no Guanabara

Douglas Fairbanks é um desses artistas cujo nome basta para chamar publico. Sem cogitar do nome do film o espectador, e principalmente a espectadora, vae ao cinema sómente para ver o seu artista predilecto, aquelle que, como nenhum outro, sabe fazer vibrar o seu coração de mulher.

Por isso o Guanabara verá os seus salões cheios amanhã, sabbado e domingo, porque em sua tela vae apparecer Douglas Fairbanks, em "D. Q. o filho do Zorro", a movimentada e linda super da United Artists.

No mesmo programma, Charles Murray e Louise Fazenda estarão em "Venus á solta", uma impagavel comedia da First National em 7 actos.

Uma satira muito bem interpretada: "Elles e Ellas", da Metro-Goldwyn-Mayer, que o Odeon vae estrear segunda-feira

"Elles e ellas" é uma satyra das mais interessantes que o cinema apresentou até hoje, e que revela uma enorme felicidade de quem a organizou, na selecção dos elementos que a interpretaram.

O "cast" é excepcional: Lew Cody, Aileen Pringle, Marceline Day e Eddie Nuggent. Lew Cody e Aileen Pringle, compondo mais uma vez o par que tão admirado tem sido no "team" elegante que a "Metro-Goldwyn-Mayer" escolheu para o desempenho de satyras elegantes, tem em "Elles e Ellas" o seu melhor trabalho. Que esplendido é o desempenho de Cody na personagem daquelle solteirão ranzinza, achacado, neurasthenico, e, repentinamente, assanhado, enthusiasmado com as idéas modernas, por effeito de um seu namoro com uma vizinha (Marceline Day), pequena moderna a valer, typo de "charleston" e "cock-tail", maliciosa e bregeira, não, concebendo para namorado, nem em sonho, o homem que não lhe désse beijos de cinco em cinco minutos...

E Aileen Pringle, esplendida de naturalidade na personalidade de uma secretaria, a secretaria do tal escriptor solteirão. Simples, envelhecida, a principio, sempre de óculos de tartaruga e andar deselegante, e, depois, transformada em linda silhueta, seductoramente linda, esplendidamente elegante... apenas para seduzir o solteirão.

E não é isso apenas. Ainda Eddie Nuggent, aquelle rapaz maravilhosamente alegre, esplendidamente jovial, que animou tantas scenas de "Garotas Modernas", aquelle inesquecivel film de Joan Crawford. Eddie Nuggent, o typo do rapaz irreverente, gracejador incorrigivel, typo de "penetra" em tudo quanto é baile, queridinho das Annitinhas, fantasma para os rapazes que são "mollóides"...

Em "Peccadora sem macula", vamos rever Norma Talmadge e Gilbert Roland

Peccadora sem macula — (The Woman Disputed) que tanto vem annunciada dos Estados Unidos, como uma das mais bellas e grandiosas interpretações de Norma Talmadge e Gilbert Roland, vae apresental-os novamente juntos, vivendo uma historia amorosa, de suave encanto, de belleza sem par.

Peccadora sem macula — que continuará para a United Artists a sua carreira triumphante — deve estrear no Cinema Capitolio, a partir do dia 1 de abril vindouro. No elenco, que é dos mais bem organizados, o leitor encontrará os seguintes nomes: Arnold Kent, Gustav Von Seyfertitz, Gladys Brockwell, Michael Vavitch e

A UNIVERSAL CONSEGUIU TRANSPORTAR PARA A TELA TODO O CONJUNTO DO HORRIPILANTE E DO SUBLIME, DO MONSTRUOSO E DO BELLO, QUE A IMAGINAÇÃO DE VICTOR HUGO FANTASIOU NO SEU EMPOLGANTE TRABALHO "O HOMEM QUE RI"

O "New York Journal" descreve o super-film da Universal "O Homem que Ri", que surgirá na téla do Pathé-Palace em 15 de agosto, nos seguintes termos:

"O conjunto do horripilante e do sublime, do monstruoso e do bello, representa apenas um pequeno trecho do grandioso feito da Universal, na sua filmagem da obra classica de Victor Hugo, "O Homem que Ri".

Depois de fazer um ligeiro resumo do enredo, o autor do artigo que transcrevemos, continua assim:

"Conrad Veidt, o interprete de Gwynplaine, "O Homem que Ri", actua com uma inspiração jamais vista, trabalho esse que tivemos o privilegio de assistir. O rosto deformado pelo riso eterno e horrendo, porém terno e meigo, é um triumpho de caracterização. E' o bello horrivel, um paradoxo de facto."

"Mary Philbin faz a ceguinha Déa e está encantadora. As scenas amorosas dos dois entes, que o Destino reuniu, causam emoção profunda, especialmente naquelle lance em que Gwynplaine permitte que Déa lhe apalpe a bocca mutilada afim de lhe conhecer o defeito."

"Cesare Gravina empolga na sua interpretação de Ursus, protector dos dois jovens e proprietario do theatrinho ambulante, no qual se exhibe "O Homem que Ri".

"Olga Baclaneva é a Duqueza leviana, que prefere ao tédio das reuniões monotonas da Côrte da Rainha Anna, a animação dos divertimentos populares, em um dos quaes viu, de uma feita, "O Homem que Ri", sentindo uma paixão desenfreada pela sua fealdade."

"A Rainha Anna está morta ha quasi dois seculos, mas foi resuscitada por Josephine Crowell, que, ao fazer este papel, nos apresenta um quadro vivo."

"Neste film, tantas são as scenas maravilhosas, embora algumas sejam de arrepiar os cabellos, que é impossivel enumeral-as todas neste espaço limitado."

"Paul Leni, o director, tem uma criação da Inglaterra do seculo XVIII quasi irreprochavel. A feira de Southwark, em que fervilham as multidões, que assistem aos seus multiplos divertimentos e espectaculos, assim como os detalhes das representações no circo ambulante, são reproduzidas com grande fidelidade. O mesmo se pode dizer da Côrte Real, onde apparecem fidalgas e fidalgos como bonecos empertigados na sua dignidade e tambem da reunião dos Pares do Reino no Palacio de Westminster, presidida pela Rainha Anna.

"Ha occasiões em que o film tornase um tanto lugubre, isto é quando surgem as scenas de terror que se desenrolavam na chamada "Merrie England" (Inglaterra divertida), porque se vê: um homem submettido ao supplicio da "Mulher de Ferro", corpos balouçando-se nas forcas erigidas na via publica e calabouços medonhos. Mas, aos que gostam de apreciar espectaculos fóra do commum e presenciar interpretações magnificas, "O Homem que Ri" proporcionará as scenas de um dos maiores romances historicos até hoje escriptos."

"SÓ O AMOR DE UMA MULHER O PODERIA SALVAR!" --- E HOUVE UMA FILHA DE EVA QUE SE SACRIFICOU PARA SALVAR UM INFELIZ PIONEIRO DO ESPAÇO

O desejo de gloria, a ansia de sensações novas, a loucura pelas aventuras, o anseio de um nome famoso, levaram o joven aviador a intentar e raid perigoso do qual raros voltavam. Já que os navios não haviam conseguido alcançar o Polo, já que o dirigivel havia falhado pois, se passara sobre o extremo da Terra, não descera para o explorar, o avião, dirigido por um homem resoluto e audaz, deveria vencer. E em companhia de um amigo iniciou a viagem arriscada donde resultaria a gloria ou a morte.

Mas não obteve nem uma nem outra. A gloria lhe fugiu; a morte não o quiz. Uma sensação peior, porém, o esperava. Caindo em plenas terras polares, longe dos homens e da Civilização, viu-se condemnado a viver quinze annos entre féras.

Um dia um outro pioneiro o acolheu e transportou para as terras da Europa. O capitão Rumper, entretanto, perdera o uso da fala, e adquirira todos os habitos dos animaes, de sorte que seria impossivel reconhecer nelle um ser humano.

A scentelha divina que illumina o olhar de todo o homem se apagara.

Um sabio, que reconhecera o seu semelhante sob aquella apparencia feroz, decidiu reintegral-o ao mundo. Tratou delle. Curou-o.

O exterior era já humano, mas a alma ficara ainda mergulhada nas trevas da loucura. Somente um milagre poderia salvar o heroico viador. E esse milagre só poderia ser realizado pelo amor de uma mulher.

Quem, entretanto, se atreveria a amar aquelle homem meio selvagem? Onde a mulher sublime capaz de tamanho sacrificio?

São perguntas que o espectador, ansiado, faz ao ver se desenrolar na tela as scenas do "O redivivo", que a First National fará exhibir no Central segunda-feira proxima e são perguntas cujas respostas somente o film pode dar.

São protagonistas desse bello trabalho da cinematographia allemã, Paul Wegener e Mary Johnson.

Noticias da Paramount

"A Guerra dos Tongs", o grande film de Wallace Beery de ambiente chinez, que a Paramount agora está ultimando, passou a se chamar, definitivamente, "Chinatown Nights", titulo esse que ainda não foi traduzido para o portuguez.

Dorothy Arzner, a unica mulher directora de films que ha na cinematographia e que ha tempos dirigiu Esther Ralston em "A Mulher e a Moda", vae dirigir Clara Bow em "The Wild Party", uma nova comedia da celebre pequena dos cabellos de fogo.

George Fawcett e sua esposa, dois veteranos do cinema, apparecem ao lado de Maurice Chevalier, o grande idolo das platéas de França, em "Innocentes de Paris". Elles fazem o papel de paes do grande astro francez.

Richard Arlen, o já consagrado galã da Paramount, vae rivalizar talvez, com Jack Dempsey ou com qualquer outro dos idolos do box. E' o caso que aquelle joven artista da Paramount, em "The Man I Love", fará o papel de um campeão da chamada "nobre arte", e se baterá mais de uma vez, em lutas renhidas.

Louise Fazenda, uma estrella que todo mundo conhece, foi contratada por Al Christie para trabalhar em varias das comedias que aquella empresa produz e a Paramount distribue. Segundo consta, a entrada de miss Fazenda para o elenco Christie coincidiu com a assignatura dos contratos de Raymond Griffith, Raymond Hatton e Lois Wilson, que agora estão tambem sob a direcção de Christie.

Talvez muita gente não saiba que James Hall, um dos mais sympathicos e festejados galãs da Paramount, presentemente, foi campeão de football e de baseball, nos teams da Universidade de Dallas, onde estudou.

Gary Cooper e Lupe Veloz, dois artistas que dispensam qualquer apresentação, formam o par amoroso que veremos brevemente em "A Canção do Lobo", um grande film da marca das estrellas.

UM OCEANO DE OLEO

Nas dimensões e com bastante profundidade para comportar 6 dos maiores navios de guerra — é o maior reservatorio de oleo do mundo.

Em Lomita, California, a Robinson Roberts Company construiu este reservatorio para a Pan American Oil Company. Escavaram uma area de mais de 10 hectares a uma profundidade de 12 1|2 metros, sómente em 40 dias. Uma frota de 20 caminhões "International" esteve em serviço dia e noite, — sem falhas — sem concertos.

Quarenta dias e quarenta noites de rude trabalho sem intervallo. Isto significa uma prova de rara capacidade e resistencia, e claramente vem confirmar as expectativas, pois os caminhões "International" estão dando excellentes resultados em trabalhos semelhantes, tambem em outras partes do mundo.

Muares foram empregados antes de usar auto-caminhões, mas o serviço fez pouco progresso e as despesas fôram excessivas. Experiencias com auto-caminhões de diversas outras marcas fôram feitas em substituição dos muares — e os "International" substituiram todos estes auto-caminhões. A Companhia Robinson Roberts agora está usando auto-caminhões "International", exclusivamente.

As difficuldades que se oppunham ao "International" não lhe fazem differença nenhuma, pois o resultado será sempre o mesmo — capacidade e efficiencia excepcionaes, economica em oleo e gazolina, despesas minimas na conservação.

Um film cuja opportunidade jamais desapparece

"Jesus Christo, o Rei dos Reis", o film que a Paramount promette apresentar no Capitolio, segunda-feira proxima, é dos poucos cuja opportunidade jamais desapparece e que podem em qualquer época, voltar a publico com o successo antecipadamente garantido.

Quer levando em conta a magnitude do film, quer pesando os seus valores artisticos, que são incontaveis quer ainda olhando o fundo moral do trabalho, chega-se infallivelmente á conclusão de que bem poucas vezes o cinema offereceu um trabalho para o qual, como para esse, estivesse constantemente voltada a attenção do publico. Mormente numa quadra como a presente, quando a alma christã de todo o mundo se curva reverente ante a recordação da maior tragedia que affligiu os homens em qualquer tempo, o valor de "Jesus Christo, o Rei dos Reis", apparece engrandecido, augmentado, nas suas verdadeiras proporções.

Por isso é que se vê agora, em torno da promessa da Paramount, o maior interesse. Por isso é que o publico carioca, publico que em dias do anno passado, durante duas semanas seguidas, se extasiou ante a grande obra, não occulta o interesse que o move ante a expectativa de rever uma vez mais o film em que se reuniram, para um só effeito, o valor de um director famoso qual seja Cecil B. de Mille e os recursos valiosissimos de astros consagrados, astros cujos nomes avultam na constellação cinematographica aureolados de fama immorredoura.

Jamais se dirá bastante da iniciativa da Paramount. Jamais se dirá bastante da homenagem que ella presta ao espirito catholico brasileiro, fazendo essa reprise e a platéa carioca, sincera nas suas manifestações, saberá por certo testemunhar á grande empreza os seus agradecimentos afluindo em massa ao Capitolio, a partir de segunda-feira proxima.

Não perca a occasião de ver Marcella Albani, em "Sua ultima noite"

Duas razões nos attraem sempre ao cinema — o film e o artista, e melhor ainda, a artista. Uma coisa é complemento da outra. Não comprehendemos um lindo romance, sem uma linda protagonista. Por isso mesmo temos a certeza de que "Sua Ultima Noite" será daquelles films que enchem o cinema, porque apresenta, além de um romance magnifico, uma artista que é tambem uma mulher lindissima — Marcella Albani.

Nesse film, Marcella Albani nos surge como uma artista estrella de theatro, por quem se apaixona um rico empresario americano, que acaba lhe movendo atroz guerra por se ver repellido, de modo que ella viu o seu contrato rescindido por imposição daquelle. Um tiro... Elle tomba morto, lhe satisfação, e o faz de revólver em punho. Um tiro... Elle tomba morto, mas surge o noivo da artista que quer se arrogar o crime. ..Elles dois lutam em sacrificios, um pelo outro, até que se prova a innocencia de ambos. E' um romance cheio de sensações, a par de deliciosas scenas de amor, em que sobresae o papel de Marcella Albani, ao lado de Werner Krauss.

O Programam Serrador vae apresentar esse lindo film hoje, no Odeon.

O Iris, na proxima semana

O Cine Theatro Iris, na semana proxima, vae apresentar dois programmas differentes.

De segunda a quarta, e sabbado e domingo, serão exhibidas duas encantadoras altas comedias, uma americana e outra allemã.

A americana é "Amor.. com musica", trabalho esplendido da Paramount com Mary Brian e James Kirkwood; a allemã será "Nocturno de luxo", uma deliciosa charge á alta sociedade européa, apresentada pela First National com Adele Sandrock e Julius Faldenst.

Pelo "Cap Arcona", chegou o conselheiro Antonio Prado

Procedente de Santos, chegou hontem, ao Rio, pelo "Cap Arcona", o conselheiro Antonio Prado, que teve um festivo desembarque.

O sr. Antonio Prado Junior, prefeito do Districto Federal, seu filho, conduziu o illustre homem publico no seu auto, ao Copacabana Palace Hotel, onde ficou hospedado.

O acto da Inspectoria teve a approvação do ministro

O ministro da Fazenda approvou o acto da Inspectoria de Seguros designando o 3º escripturario da Delegacia Fiscal em Pernambuco, Adhemar Gonçalves Torres, para substituir no seu impedimento o delegado regional de seguros da 3ª circumscripção, 2º escripturario Lydio Augusto Guerra Jucá.

As folhas que o Thesouro pagará hoje

Serão pagas, hoje, no Thesouro Nacional, as seguintes folhas do decimo oitavo dia util: — Pensões da Viação (Desastre), de A a Z — Montepio Civil da Viação de A e B.

"NICK CARTER"

Está á venda mais um numero dessa apreciada novella.

Os agentes devem comparecer ás vistorias

Aos agentes da Prefeitura, foi expedida, hontem, a seguinte circular: "Tendo em vista uma communicação da Directoria Geral de Obras e Viação, lembro aos srs. agentes a conveniencia de não deixarem de comparecer ás vistorias mandadas proceder por aquella Directoria, por não ser possivel, com a ausencia dos mesmos, ellas realizadas".

Diario Carioca

Director-thesoureiro
SEBASTIAO MENDES DE BRITO

EXPEDIENTE

21 DE MARÇO DE 1929

Redacção, administração e officinas
RUA ALCINDO GUANABARA, 3
Endereço telegraphico: "DIARIO CARIOCA"
Telephones: | Redacção, C. 1559 | Gerencia, C. 0824

ASSIGNATURAS

Para o Brasil:	(Paizes da Convenção Postal Universal)
Anno . . . . . 50$000	Anno . . . . 140$000
Semestre . . . 28$000	Semestre . . . 75$000
Para o estrangeiro: (Paizes da Convenção Postal Americana)	Venda avulsa 200 réis
Anno . . . . . 70$000	Interior, 300 réis
Semestre . . . 40$000	

Distribuidor: Vicente Perrota.
Cobrador: Lourenço da Costa Amaral
SUCCURSAL EM S. PAULO
Director: Paulo Duarte.
Rep. Commercial: Octavio Barbosa.
Rua Libero Badaró, n. 6-2º andar — Tel. 2—2210.

Está percorrendo o interior dos Estados de Minas e Rio de Janeiro, a serviço deste jornal o sr. Carlos Simões.

Está percorrendo a zona da E. F. Paulista e Sorocabana, a serviço deste jornal, o sr. Randolpho Homem de Mello.

Os recibos que forem passados sob ns. 0801 a 0815 e 0820, são considerados sem valor.

A INDUSTRIA DAS FALLENCIAS E OUTRAS FRAUDES FORENSES

Faz muito tempo já que numa roda em a qual nos encontravamos com illustres juizes de direito — hoje quasi todos desembargadores — delles ouvimos, *una voce*, que, servindo no Civel, deparavam criminosos em quantidade superior á dos que haviam processado e julgado quando nas varas criminaes.

E consideravam lamentavel que, entre os criminosos involvidos em feitos civeis commerciaes — inventarios, desquites, questões possessorias, fallencias, etc., — houvesse advogados e outros profissionaes do Fôro, dissimulados habilmente por trás dos pleiteantes.

A' tour de rôle, cada um recordou factos, com ou sem determinação das personagens, só de raro em raro attingidas pela acção repressiva, a que difficilmente ficavam expostas.

Desde então, puzemos cuidado em recolher informes e observar a marcha de certos processos ruidosos, lendo, *nos a pedidos* dos jornaes e em memoriaes avulsos, o que, de uma parte e doutra, se arremessam os antagonistas.

Actualmente, estamos seguramente habilitados a sustentar que aquelles juizes de direito tinham sobeja razão. No fôro criminal, em regra, os advogados travam relações com os constituintes e lhes prestam assistencia *depois dos delictos*. No fôro civel, em muitos casos, advogados e clientes se cumpliciam, partindo dos primeiros as suggestões, os conselhos, os planos, no sentido de lesar o patrimonio alheio, inclusive o de orphãos e viuvas...

Ao lado de causidicos e jurisconsultos de impeccavel conducta e cuja actuação nos tribunaes, honra a profissão, apparecem esses desmoralizadores da familia forense, continuamente ás voltas com processos e causas dos quaes é, por principio, banida a boa fé.

Ha annos, muito se falou num grupo desses profissionaes a quem se appellidou: "ratos cinzentos", acompadrados com juizes menos escrupulosos, ou explorando a insufficiencia mental e a desidia de outros juizes. Não eram bem positivados, na imprensa, os factos em que se involviem os famosos "ratos", mas no Fôro toda gente lhes conhecia as artes e as manhas, não sendo segredo para ninguem o que elles conseguiam, em detrimento do bom nome da magistratura.

Em dadas hypotheses, nem eram os advogados ou causadores das delapidações. Soubemos, sem resquicio de duvida, de assaltos a espolios, mormente por meio das celebres e perigosas *subrogações*, em os quaes *operavam* simples *escreventes de cartorio*, portadores de autos para despachos.

Consistia o *methodo de trabalho* em explorar a indolencia e a falta de preparo de alguns antigos juizes, insinuando-lhes as decisões, muitas vezes, clamorosamente erradas.

Isto, felizmente, passou.

O que não passou e parece ser de extincção difficil é a *industria das fallencias*, contra a qual grita o commercio honrado. Em verdade, ella não é nova.

Está rico, nababescamente rico, o advogado que, antes de todos, soube tirar vantagens desse aureo filão. Formou discipulos; alguns tambem se arranjaram, mas, com a resistencia offerecida por certos juizes, curadores, escrivães, etc., o *negocio* — tal como era exercido — deixou de ser productivo. Entraram outros, *com systemas mais aperfeiçoados*, a assaltar o commercio — tanto nacional como estrangeiro — por meio de fallencias. Trata-se, em geral, de preparar as québras, de sorte que os credores legitimos fiquem prejudicados, guardando os fallidos a melhor porção dos haveres. Tal se obtem manipulando a escripta (e para esse serviço ha peritos guarda-livros), introduzindo credores phantasticos, fazendo de um destes syndico, interessando, no decurso do processo, as pessoas proximas do magistrado, incumbidas de enganal-o a respeito das intenções dos fallidos.

A proposito citam-se, sem reserva, no Fôro, factos deveras alarmantes.

Accresce, ao que se pratica, após a fallencia assim organizada, a' facilidade, actualmente posta a limpo por inumeros casos, com que o Banco do Brasil fornece dinheiro a negociantes sem capacidade de pagar. Uma vez verificada a fallencia, lá surge o Banco, *que tanto contribuiu* para illudir a Praça — reclamando posição de destaque, aspirando a syndicancia, impondo-se a' credores mais criteriosos.

Ha quem supponha que bastam providencias legislativas, profundas modificações na processualistica das fallencias, para livrar o Fôro de tamanhas vergonheiras e aquietar o commercio, justificadamente alramado. Ensina-nos longa experiencia que os remedios propostos são impotentes para debellar o mal. O que é preciso é transformar certos costumes, não tendo contemplações com syndicos, liquidatarios, advogados, peritos, leiloeiros, manifestamente criminosos.

EVARISTO DE MORAES

A BELLESA DO RIO

O espectaculo que o Rio offerece aos estrangeiros, sobretudo europeus, que não têm a menor noção da selva selvaggia do tropico, deve ser realmente muito forte. A natureza aqui ainda domina o quadro urbano, formando-lhe verdadeiramente a moldura verde. Para qualquer lado que nos voltemos, a natureza nos offerece o flanco das montanhas orientaes. Poucos kilometros além da Avenida Rio Branco, para os lados da Tijuca, de Santa Thereza, ou da Gavea, encontramos a floresta umbrosa, cursos d'agua naturaes e sitios pittorescos. Quando um estrangeiro se refere á belleza do Rio, nós sabemos que excluiu desse belleza a obra do homem. As praias alvas e o mar azul são realmente lindos, e as arvores admiraveis são sempre encantadoras. Mas, que fez o homem dentro desse scenario de perturbadora belleza? Investiu, impiedosamente, contra a natureza. Devastou as florestas; levou á orla do mar as suas avenidas ridiculas, arrazou os morros. Mão grado todos os desatinos, a natureza sobrepuja o homem seu inimigo. Os homens cultos que viajam pelo Brasil não podem dizer da estupidez de seus habitantes o que realmente elles pensam. Louvada natureza, louvadas as arvores boas, as arvores floridas que descem pelos flancos dos morros até ao fundo de nossas casas. E depois? E a obra perversa do homem ignorante que se não commove deante da natureza? Eu não tenho o menor orgulho pela belleza da cidade, porque ella não é humana, ella não nos pertence. Deus nos fez um favor divino, mas não sabemos estimal-o nem defendel-o. A obra do homem é um ultraje á natureza. Quantas vezes me tenho humilhado ao ouvir os commentarios pejorativos de estrangeiros illustres, deante de nossa architectura? Percorrendo a Avenida Rio Branco, tenebrosa estalage de máo gosto, com um grupo de architectos argentinos, percebi que elles não se animavam a fazer a menor consideração ás monstruosidades que se offereciam á nossa vista, quando um delles fez, repentinamente, parar o automovel defronte do Theatro Municipal, para dizer, desolado:

— Que lastima!

Contou-me Afranio Peixoto que, atravessando a Avenida Rio Branco, em companhia do architecto francez Bouvard, ouviu delle essa phrase dolorosa:

— On voit que vous n'avez pas d'architectes.

Pobres architectos! Afastados de seu officio pela concurrencia do engenheiro civil, do mestre d'obras, dos egressos de outras profissões, elles ainda expiam a pena ultima de serem, apparentemente, responsaveis pelos aleijões architectonicos que infestam a cidade. Para todos os effeitos, são elles, architectos, os autores dos grandes cinemas recem-construidos e dos arranha-céos de cacaracá que começam a invadir os bairros residenciaes. Ha poucas semanas o proprietario da Casa Pratt commentava, de volta dos Estados Unidos, a nossa miseria architectonica. E' que elle veiu de um paiz onde a profissão do architecto esté perfeitamente regulamentada, emquanto que entre nós ella é apenas o velhacouto de todos os desoccupados.

A regulamentação da profissão de architecto não é, apenas, um acto de moralidade, mas uma necessidade absolutamente inadiavel.

Terminado o plano Agache, quem irá desenvolver a architectura que a cidade merece? O engenheiro civil, que não é artista, a quem fallece o senso esthetico indispensavel ao exercicio da profissão? O mestre d'obras boçal? Eis ahi um grave assumpto que o senhor prefeito deveria considerar immediatamente, porque de sua solução depende, indiscutivelmente, a sorte da cidade futura.

JOSE' MARIANNO (FILHO)

A HYDRO-ELECTRICIDADE EM S. PAULO

Telegramma de São Paulo affirma que se está esboçando um verdadeiro "trust" de energia electrica, "com as grandes acquisições que estão sendo feitas das principaes quédas d'agua" existentes no Estado. Diz mais, a nota telegraphica, que importantes cidades do interior paulista, por intermedio dos respectivos prefeitos, já se têm movimentado no sentido de defender o seu futuro economico. Por sua vez, a imprensa paulista appella para o governo do Estado, suggerindo-lhe a conveniencia de representar ao Congresso Nacional, para o advento das necessarias providencias.

Não ha muitos dias, commentei nesta columna um opportuno protesto da Sociedade Rural Brasileira, de São Paulo, resaltando a conveniencia de ser o exemplo seguido pelas demais forças vivas do Estado. Relembrei, então, que, embora a tradicional jurisprudencia do Supremo Tribunal sempre houvesse amparado o interesse nacional contra as exorbitancias de certos contratos de serviços publicos, os governos desavisados que temos tido, sobretudo nesses tres ultimos lustros, continuavam a fazer concessões que, á luz do dia, jamais encontrarão probidosa justificativa. Ora, essa mesma jurisprudencia, tambem accentuei, logo no inicio do anno corrente, foi radicalmente modificada, deixando o contribuinte inteiramente ao desamparo dos incontidos appetites de quaesquer empresas que, porventura, logrem as boas graças da cornucopia das concessões.

O privilegio, que a Constituição da Republica prohibe expressamente e, portanto, só possivel no tempo do Imperio, é a propriedade plena, pela suppressão da clausula de reversão do serviço, que a lei, a doutrina e a jurisprudencia nunca permittiram fosse, no paiz, transferida aos concessionarios, são, hoje, as principaes condições impostas pelas empresas poderosas, e quasi sem relutancia deferidas pelo poder publico, talvez com o designio de recommendar-se ao grupo de capitalistas, que detêm o cobiçado veio dos emprestimos externos.

Assim, cabe ao contribuinte e aos municipios a iniciativa do protesto, por todos os meios e por todas as formas a seu alcance, se não quizerem acceitar a condição humilhante de colonos em sua patria, eternos tributarios dessas grandes organizações economicas, sem outro qualquer direito além das platonicas lamentações.

Profissional que fui da especialidade, bem sei que tanto maior efficiencia apresentarão os serviços de electricidade, quanto maiores forem as proporções das usinas geradoras da energia. Isso, porém, que produziu os melhores resultados nos Estados Unidos, com as grandes concentrações industriaes, barateando a venda ao publico, proporcionando á economia da producção, não é o que a pratica está demonstrando se terá de dar entre nós.

Basta considerar que, nesta capital, estamos pagando a energia de producção hydro-electrica, mais caro do que a obtêm os povos que, á falta de quédas d'agua, consomem electricidade produzida por motores thermicos.

Merece louvores a suggestão para um appello ao Congresso Nacional, embora a minha convicção absoluta seja a da completa innocuidade desse alvitre, a menos que, dirigindo-se ao orgão legislativo, por ficção juridica, o competente para providenciar a respeito, seja antes solicitada a boa vontade do presidente da Republica.

A prova provada do acerto dessa affirmativa está na tramitação do Codigo das Aguas, cujo ante-projecto, desde 24 de novembro de 1907, aguarda solução na pasta mysteriosa das commissões parlamentares. Entretanto, nesse Codigo é que se terão de delimitar as attribuições municipaes, estaduaes e federaes na guarda e no emprego das quédas d'agua. Por que tanta demora em resolver assumpto de tão larga magnitude? Não sómente o futuro economico do paiz está estreitamente ligado ao aproveitamento das nossas maravilhosas cachoeiras, pela transformação da força hydraulica em energia electrica, tambem os magnos interesses da defesa nacional se acham vinculados á solução do problema, como não será difficil demonstrar.

Tudo isso, entretanto, não demove o legislador brasileiro, de ordinario, empolgado pelos manejos da politicalha, como dizia Ruy Barbosa, sempre espreitando o melhor meio de garantir a reconducção no posto, através ligeiro simulacro de eleição.

Semelhante demora tem facilitado, sem duvida, o progressivo açambarcamento das nossas fontes de energia hydraulica e se os responsaveis pelo futuro dos municipios não levantaram uma frente unica contra a largueza dadivosa dos poderes concessores, dentro em pouco se encontrarão inteiramente manietados, tendo de submetter-se a todas as imposições das empresas poderosas. Nos contratos de serviços publicos, que se têm celebrado entre nós, sobretudo nesses ultimos periodos governamentaes, tudo tem sido sacrificado ás ambições do negocismo. A tarifa de fornecimentos ao contribuinte, de ordinario, independe da intervenção directa do poder concessor que, esquecido de que taes serviços são inherentes ás attribuições privativas do poder publico, chega ao ponto de abdicar da suprema autoridade policial e fiscalizadora, que tinha o dever de assegurar, na outorga de quaesquer concessões do genero.

Sem duvida, ha clausulas, no texto de todos os contratos, que, platonicamente declaram effectiva a fiscalização official, e bem assim, outras, que sujeitam á approvação do governo a revisão das taxas de fornecimento aos clientes da rêde, mas isso, de tal maneira que, ou a autoridade se submette ao que propõe a concessionaria, ou continu'a a vigorar a tarifa anterior, ainda mesmo que tenha sido estipulada como de emergencia ou a titulo de experiencia, como aconteceu no Rio, com referencia ao preço mesmo da luz electrica.

Não me insurjo contra as empresas poderosas. Ao contrario, sou o primeiro a louvar o empenho com que procuram multiplicar os capitaes confiados á sua gestão. Revolto-me, sim, contra a improbidade politico-administrativa, contra os máos governos que, para celebrarem os prejudiciaes contratos, ou retardam a adopção de leis que deveriam precatar o interesse nacional, como acontece com o Codigo das Aguas, ou subvertem as leis possivelmente existentes, como succedeu com as leis sobre minas e sobre radioelectricidade, hoje quasi literalmente desnacionalizadas no Brasil, em contrario ao que se observa em toda a parte do mundo.

Por estas e outras razões, applaudi o opportuno protesto da Sociedade Rural Brasileira, de São Paulo, e continuo applaudindo a iniciativa das municipalidades do interior do Estado, que, porventura, se estejam movendo contra os grilhões com que lhes querem manietar o futuro economico e a propria significação politica.

PEDRO LIBORIO

RUY BARBOSA E LUIZ CARLOS PRESTES

O ultimo manifesto do grande general revolucionario Luiz Carlos Prestes, que tão bem traduz o pensamento do povo brasileiro, é um documento de inestimavel valor, uma lição de civismo, que faria crescer o sentimento geral de admiração pelo benemerito brasileiro, se já o Brasil inteiro não o venerasse, como o homem talhado para, em dado momento, chefiar as hostes redemptoras do paiz, livrando-o de uma politica bastarda, cancerosa, que vae corroendo, de longa data, o organismo nacional.

Foi-se o grande Ruy Barbosa. Annos atrás, quando a Nação estremecia deante de uma violencia, de um attentado á liberdade e ao direito, todos esperavam a vóz do excelso brasileiro. E ella não faltou nunca. Não fôra a morte, privando o paiz do seu guia, e as infamias do quadriennio de lama e sangue teriam o seu protesto energico, vibrante, abalando os alicerces da dictadura miseravel e abatendo, na sua critica contundente, o despota covarde.

Desapparecido o grande batalhador, ficaram, é certo, os seus satellites, os que se educaram na sua escola de civismo. Mas faltava uma vóz com a sua alta autoridade, que sacudisse as massas populares em todos os recantos do paiz.

A Revolução Brasileira fez surgir a figura extraordinaria do grande general, a quem a ironia do destino daria o papel de successor do maior dos brasileiros. Ironia do destino, porque ao guia civilista da Nação, se seguiu o orientador provindo da classe militar. Não ha nesse facto, entretanto, nenhuma contradicção. Civilista é tambem o grande Prestes, desde que ninguem mais do que elle combateu o militarismo dos seus collegas de classe, que, unidos em torno do regimen corruptor, puzeram as armas da Nação ao serviço dos que a têm tyrannizado. Quem prêga as idéas que elle vem divulgando, com o respeito e o applauso de todos os verdadeiros patriotas, não é um militarista, mas, ao contrario, um grande paladino da Liberdade e do Direito.

Se Prestes é general, por unanime acclamação do povo brasileiro, Ruy tambem era, por decreto, general. A espada do immortal bahiano era a sua penna inconfundivel e a sua palavra maravilhosa: a espada de Prestes, se bem que apparentemente egual á de seus companheiros de corporação militar, teve relevo excepcional pelos golpes contra o despotismo e a prepotencia, confundindo-se, nesse objectivo elevado e patriotico, com a penna e a palavra oracular do escriptor e do tribuno que perdemos no justo momento em que mais o paiz precisava de uma vóz de protesto e reacção.

A Providencia Divina quiz que a Nação não ficasse ao desamparo; que não perdesse um orientador clarividente; e, dando por finda a existencia do maior dos brasileiros, cuja actuação se fazia apenas no terreno calmo e pacifico da palavra escripta e falada, quiz substituil-o por outro, que reunisse os dois elementos: intelligencia e força.

Ahi o temos nós: Luiz Carlos Prestes.

O general exilado não é um tarimbeiro ignorante, ou um ganhador engaloado. Não. E' um estrategista militar de valor e, acima disso, um estadista com a exacta comprehensão das necessidades do paiz.

Se a Luiz Carlos Prestes falta o genio oratorio e o saber profundo de Ruy Barbosa, a este, em compensação, faltavam as qualidades necessarias para o golpe decisivo que ha de libertar, um dia, o paiz do regimen do saque, da violencia e do despotismo a que todos assistem — e o proprio Ruy assistiu — sem achar dentro da organização legal um remedio salutar.

O ultimo manifesto de Luiz Carlos Prestes, que em outro artigo commentarei devidamente, ainda mais approxima as duas individualidades: a do grande tribuno desapparecido, e a do general e estadista de quem se espera, em futuro mais ou menos proximo, a ascendencia salvadora nos destinos do paiz.

CAMPOS DE MEDEIROS

TOPICOS DO "DIARIO"

O TEMPO

BOLETIM DA DIRECTORIA DE METEOROLOGIA

Previsões para o periodo de 18 horas de hontem ás 18 horas de hoje

Districto Federal e Nictheroy — Tempo: Instavel aggravando-se com chuvas fortes e trovoadas.

Temperatura — Noite quente, em declinio de dia possivelmente accentuado.

Ventos — De oéste a sul com rajadas fortes possiveis.

Estado do Rio de Janeiro — Instavel aggravando-se com chuvas fortes e trovoadas.

Temperatura — Noite quente e em declinio de dia possivelmente accentuado.

Estados do Sul — Tempo — Perturbado com chuvas, trovoadas até S. Catharina.

Temperatura — Em declinio accentuado, salvo no Rio Grande onde será ligeiro.

Ventos — De oéste a sul com rajadas fortes.

NOTAS — A's 14 horas e 45 minutos, foi irradiado pela estação do Arpoador o seguinte aviso: a Directoria de Meteorologia do Rio de Janeiro avisa que o littoral entre Rio de Janeiro e Rio Grande do Sul está sujeito a ventos fortes de Oéste a sul.

Serviço especial para o trajecto rodoviario Rio - São Paulo

Previsões para o periodo de 18 horas de hontem ás 18 horas de hoje:

Tempo — Instavel aggravando-se com chuvas e trovoadas.

Temperatura — Noite quente em declinio de dia parte accentuada.

Ventos — De oéste a sul com rajadas fortes possiveis.

Os democraticos parahybanos — A vaga aberta na Camara Federal da Parahyba, pela renuncia do sr. Pereira de Carvalho, vae ser disputada pela opposição.

A dar credito a um telegramma divulgado hontem, o Partido Democratico pretende contrapôr á candidatura situacionista, o nome do sr. Octacilio de Albuquerque. A novel agremiação partidaria foi organizada para combater os elementos contaminados pelos vicios do regimen, estejam ou não no poder.

O facto simples de um politico, neste instante, encontrar-se no ostracismo não implica numa fé de officio democratica. Examinemos, antes, o seu passado e, das suas atitude e idéas, tiremos o material para formar um juizo exacto, justo da sua personalidade.

O sr. Octacilio de Albuquerque, quando esteve em actividade politica, foi um espirito verdadeiramente liberal? Não. Serviu sempre á causa reaccionaria, ao lado do sr. Epitacio Pessôa, até o momento em que com lhor os democraticos parahybanos...

Por que, então, o Partido Democratico acolhe sob a sua bandeira o nome de um politico com taes precedentes? Reflictam melhor os democratico parahybanos...

O batalhão das enfermeiras escolares — Commenta-se desfavoravelmente a ordem que se diz ter sido dada ás enfermeiras da Directoria de Instrucção Municipal, para se uniformizarem numa determinada casa commercial, não podendo fazel-o em outra qualquer.

Attribuia-se a quem obteve essa ordem superior, o lucro de uma commissão polpuda do negociante que terá o monopolio da uniformização das enfermeiras.

Será verdade isso que se diz?

Temos divergido dos actos do director de instrucção e sobretudo da sua orientação pedagogica. Mas não cremos que s. s. se preste a amparar um escandalo de tal vulto.

Mister Brasil — Um chronista bahiano, legitimo ou não — não vem isto ao caso — fazendo o elogio da "linha" de um dos seus amigos, sapecou isto:

"Sempre irreprehensivel, com umas roupas talhadas em S. Paulo no alfaiate do sr. Julio Prestes, que é um modelo de elegancia a ingleza, etc."

... Está ahi. Quando se fizer o concurso de Mister Brasil, quem é que se apruma com um tal concurrente?

Regimen tyrannico! — Está occorrendo uma iniquidade, na Estrada de Ferro Central do Brasil, para a qual chamamos a attenção do sr. Roméro Zander, por suppor que s. s. a ignore.

Quando um praticante de conductor, conductor de trem, fiel, machinista ou foguista embarca para o interior, em serviço, não volta senão oito, dez e ás vezes mais dias. Descansa depois do regresso. Succede, porém, que pode um desses empregados quando escalado para fazer um trem de interior, não comparecer por doente. A molestia não nos avisa do dia e hora em que possa apparecer. Pois bem. Faltando qualquer desses empregados, no dia da partida do trem do interior, fica fóra de escala, até que o trem volte e o addido que o substituiu lhe passe o logar!

E' um absurdo, uma verdadeira iniquidade! Nunca se procedeu assim. O empregado que faltasse ao trem do interior, logo que se apresentasse, seria aproveitado noutro trem, até o regresso do cobio que deveria ter partido.

O novo systema impõe a quem falta um dia, o prejuizo de vencimentos de oito dias e mais! A' infelicidade de haver adoecido, se junta o prejuizo vultoso do vencimento de mais de uma semana! Em toda parte uma falta é uma falta; na Estrada um vale oito ou dez!

E' impossivel que o sr. Zander saiba desse abuso, que é verdadeiramente revoltante!

DIPLOMATICAS

(NOTAS E INFORMAÇÕES)

✻✻✻ Os Estados Unidos e a Suprema Côrte de Haya.

Nenhum pensador, nenhum homem de Estado, nenhum genio humano poude, até hoje, collocar a guerra mundial no seu logar, entre os grandes factos da civilização universal, nem prever suas primeiras consequencias no progresso moral da humanidade, nem, ao menos, sua repercussão immediata nos costumes, na sciencia, na litteratura e nas artes. Se a edade media foi o individualismo, a edade encerrada em agosto de 1914, foi o nacionalismo.

A paz não foi feita em Versailles, mas em Locarno, em 1926. A nova Edade começou com o Pacto da Sociedade das Nações e será a Edade do internacionalismo com o desenvolvimento do direito e a fundação da justiça internacional.

A adhesão dos Estados Unidos á convenção da Suprema Côrte de Haya é facto importantissimo e que terá, provavelmedte, formidaveis consequencias no movimento civilizador que a nossa Édade criou.

Tal facto nos tem sido communicado da Europa em poucas linhas de despachos telegraphicos truncados e mal redigidos. Elle ainda não tentou nenhum dos nossos jornalistas. Parece um caso de policia occorrido na Europa, absolutamente incapaz de despertar a minima curiosidade deste lado do Atlantico.

Nesta secção de registro de pequenos factos da vida diplomatica não temos a pretensão de abordar, sequer, quanto mais de estudar a fundo o acontecimento de consequencias mundiaes.

Comtudo, devemos relembrar que um brasileiro illustre teve parte consideravel na elaboração do estatuto da Côrte de Haya, cooperando efficazmente para contornar-lhe as difficuldades. O sr. Raul Fernandes, mais tarde, fez, em Bruxellas, notavel conferencia (11 de Janeiro de 1927), sobre a atitude dos Estados Unidos em face da Côrte Permanente de Justiça de Haya.

Nessa conferencia o nosso emimente patricio discutiu, uma por uma, as clausulas restrictivas da adhesão dos Estados Unidos á Côrte Internacional. A commissão revisora dos estatutos da Côrte chegou, agora, ás mesmas conclusões que o nosso ex-Embaixador em Bruxellas, tendo, porém, para realizal-as, adoptado um methodo mais politico e menos juridico. Raul Fernandes propugnava a regra da unanimidade para a admissão de uma consulta á Côrte, dando-se aos Estados Unidos um voto equiparado aos das demais nações com assento no Conselho da Liga.

O sr. Elihut Root, obteve, agora, que a manifestação previa dos Estados Unidos fosse negociada em cada especie por via diplomatica.

A consequencia politica dessa decisão é curiosa. As pequenas nações que fazem parte da Liga, mas não têm representante no respectivo Conselho, não podem obstar a intervenção da Côrte, em caso que lhe affecte directamente os interesses, emquanto que aos Estados Unidos se assegura esse direito independentemente de qualquer resolução posterior legislativa da Sociedade de que essa grande potencia americana não faz parte.

A solução foi, portanto, estrictamente politica, accentuando o predominio dos fortes, na Sociedade Internacional. O sr. Raul Fernandes tinha proposto uma solução juridica. De qualquer modo a adhesão dos Estados Unidos, prestigiando poderosamente e Côrte de Haya, abre novos horizontes ao desenvolvimento da Justiça Internacional.

H. de C.

UMA RECONQUISTA PELOS ARES

O sr. Hermes Fontes, indo matar saudades da terra — da sua terrinha — o Buquin, na zona agreste de Sergipe, fez a viagem, até a Bahia, num avião da *Latecoere*.

E o successo da viagem foi, talvez, maior do que o das *Apotheoses*. Os voadores exercem, ainda hoje, não ha duvida, uma extraordinaria influencia sobre o espirito dos provincianos.

Sabendo disso, talvez, é que o brilhante official de gabinete do sr. Victor Konder emprehendeu a excursão pelos ares.

Ha alguns annos, o sr. Hermes Fontes passou pela Bahia e, das *elites* intellectuaes da boa-terra, recebeu as demonstrações mais enthusiasticas de sympathia e admiração. Quando chegou a Sergipe, entretanto, o bardo fez referencias, em que havia um pouco de leviandade e de ironia, á nobre gente bahiana.

Essa audacia mental lhe valeu o mais cerrado dos combates literarios. Um matutino de São Salvador pôz uma columna á disposição de todos os versejadores do Estado, para uma bella vindicta em versos. A rapaziada intellectual da Bahia em peso atirou-se contra o poeta "mignon", bombardeando-o com a artilharia da satira contundente e, ás vezes, do desafôro pesado.

Um homem authenticamente morto para a Bahia, tornou-se desde então o sr. Hermes Fontes.

Agora, entretanto, o poeta reconquistou o coração e a intelligencia dos bahianos. E a reconquista foi feita de avião.

A rapaziada commoveu-se profundamente deante das proezas do inimigo, e entrogou os pontos. O sr. Hermes Fontes voltou a ser "uma das figuras centraes do movimento literario do Rio", etc....

Oh! a illusão da distancia...

C. H.

OS DOIS SUPPLICIOS

O sr. Ribeiro de Almeida vive atormentado entre as visões de dois supplicios: — o da agua e o do fogo...

O sr. Ribeiro de Almeida é prefeito de Nictheroy. Para fazer o abastecimento de agua da capital fluminense, elle dispôz da verba integral de um emprestimo — 32.000 contos. Era muito e não era para a sêde em que todos pareciam viver...

O sr. Ribeiro de Almeida, não querendo bancar o Moysés, que tirou agua da pedra, fez o Cagliostro moderno, e tirou pedra da agua, para calçar Nictheroy. Calçou muitas ruas, é verdade, mas tambem é verdade que a população calçou as botas e protestou contra a falta dagua. E' que o sr. Epitacio Pessôa havia feito discipulos, com a historia daquelle emprestimo para a electrificação da Central do Brasil.

Agora, como o condemnado ás antigas ordalias, fugindo á prova chamada da "agua", o prefeito de Nictheroy foi esbarrar noutro supplicio mais arrepiante — o fogo. E' que pretendem, a viva força, fixar no animente na Ilha do Caju' um deposito de inflammaveis.

Imagine-se o pesadelo: Nictheroy sem agua para beber, ameaçado de um incendio.

E o sr. Ribeiro de Almeida, cansado de ouvir falar em agua, vive desde já inflammado, a derivar a attenção publica para a questão do fogo, afim de fazer esquecer o bate-boca da agua.

Até parece que para o sr. Ribeiro de Almeida as reciprocas são sempre verdadeiras, até na reacção chimica dos elementos.

Por que, afinal, não conseguirá o prefeito de Nictheroy "abafar" a agua com o fogo, quando se póde abafar o fogo com a agua?...

Dahi o pasmo com que a população de Nictheroy tem visto a actividade do sr. Ribeiro de Almeida, nos communicados e nos commentarios de imprensa, sobre o deposito de inflammaveis, clamando contra o perigo do fogo. Estão todos de boca aberta, deante da acção energica do prefeito. Com a boca aberta, mas... morrendo a séde...

LEAR

MUSICA

✻ *Actividade artistica de Wanda Landowska* — Essa prodigiosa artista acaba de fazer uma triumphal excursão pela Hespanha e deve ter partido para a Allemanha, onde vae tocar com as orchestras symphonicas de Aix-la-Chapelle, Dueren, Moguncia, Dusseldorf e Francfort. Em Moguncia tocará, pela primeira vez, o concerto para cravo, escripto pelo celebre Manoel Falla, especialmente para ella.

✻ *Glazunow em Lisboa* — Os lisboetas tiveram a fortuna, para nós impossivel, de ouvir as obras do celebre Glazunow, por elle mesmo regidas. Não haverá um empresario, dos operantes no Brasil, capaz de aventurar-se a tal africa? Seria uma nota altamente artistica. Se a nossa Prefeitura quizesse poderia aventar, para o programma deste anno ou do proximo, a vinda desse ou de outro dos modernos grandes compositores, que regem as proprias obras. Isso é commum nos Estados Unidos.

✻ As conferencias musicaes são communissimas em toda a parte. Só no Rio de Janeiro não se fazem. Ha annos a Escola Dramatica, por determinação de Coelho Netto, manteve suas conferencias semanaes feitas pelos professores. Por que não as institue o Instituto de Musica? Era só tomar por modelo o que fazem outros institutos congeneres. Não concorreria isso para realçar um pouco nosso acanhado meio musical?

✻ O governo hespanhol comprou, por 800.000 pesetas, o theatro da Princeza e vae transformal-o numa academia-theatro que terá o nome de Maria Guerrero e servirá de conservatorio de musica e declamação.

✻ *Palavras verdadeiras sobre os Choros de Villas-Lobo* — A critica européa já vae externando, fóra do circulo compadresco de Paris, opinião, a meu ver exacta, sobre a musica desse brasileiro.

Eis o que diz, da Belgica, Hermann Closson: "O *choro* n. 8 para grande orchestra e bateria brasileira de Villas-Lobo, é obra desconcertante, tufada, desordenada, de lyrismo selvagem — ou de selvagem. Foi vaiada e applaudida e quasi impossivel nos é tomar partido, pois uns e outros manifestantes parecem ter razão. Sob o aspecto estrictamente musical a substancia afigura-se muito inconsistente quanto á realização."

Pois não é isso mesmo?

AZALAN

VIDA PITTORESCA

A pratica da manifestação e do retrato a oleo na vida burocratica não desappareceu de todo dos nossos costumes.

Ainda recentemente, na Intendencia Geral da Guerra, foi inaugurado, com discurso, banda de musica e café com biscoitos, um retrato do general Sezefredo dos Passos, ministro da Guerra.

A solennidade correu friamente, apesar do muito calor que fazia esse dia.

O general Sezefredo não goza de sympathias na sua classe. E' uma esperança perdida, como dizem os seus companheiros de armas.

Apesar disso, o general Sezefredo teve a sua manifestação e o seu retrato a oleo, inaugurado na Intendencia Geral da Guerra.

A proposito dessa manifestação contava, hontem, numa roda de amigos de imprensa, o Osmundo Pimentel, que é n. 1 da classe dos reporteres da guerra, veterano nos meios militares e figura obrigatoria em todas as inaugurações nos nossos estabelecimentos militares:

— A festinha esteve fraca... Havia pouca gente e pouco biscoito... De chopp e de sandwich nem se falou. O orador foi tão desinteressante que nem lhe guardei a figura e o nome...

Em compensação houve uma nota humoristica, que ficou registrada na minha collecção.

Ao ser corrida a cortina e quando surgiu o retrato do homenageado, passou um sorriso sobre a assistencia, como um sopro de bom humor.

Não é que o retrato estivesse máo, em conjunto... Pelo menos a farda estava bem pintada... Mas o general saiu com os labios contrahidos, como se estivesse assobiando a Ramona. Não obstante, os presentes se apressaram em cumprimentar o coronel Felippe pela perfeição da obra que elle encommendara a um artista notavel e desconhecido.

— Está perfeito! declarou o Parguinha.

— Admiravel! confirmou o Coutinho das moças. Só falta falar...

Ahi o Marcolino Fagundes, que tem uma veia extraordinaria para anecdotas, em italiano, apanhou a deixa e, voltando-se para o retrato, perguntou:

— Eh! Nestore! perché non parla?!...

Era tempo... O major Andreoli, que estava doido por soltar uma piada, voltou-se para o Fagundes, e soprou baixinho, com receio de ser ouvido pelo ministro manifestado:

— Non parlo... perché fischio...

MARFORIO

VIDA MUNDANA

COMMEMORAÇÕES

O Centro Cearense desta capital vae commemorar condignamente o primeiro centenario do nascimento de José de Alencar, que passa a 1º de maio proximo.

Para isso, o centro organizou uma grande commissão, que se incumbirá dos festejos e outras solennidades e da qual fazem parte membros da sua directoria e vultos em evidencia da colonia cearense.

Essa commissão reunir-se-á na proxima terça-feira, ás 20 horas, na séde do Aero Club Brasileiro, afim de organizar o programma da commemoração e tomar as providencias necessarias para que o primeiro centenario do nascimento do escriptor eminente de "O Guarany" e de "Iracema" tenha na capital do paiz as homenagens devidas.

FESTAS

O Fluminense Football Club realiza, no sabbado de Alleluia, das 16.30 ás 19 horas, uma festa infantil a fantasia. A festa é exclusivamente dedicada aos filhos e irmãos dos socios. A julgar pelo successo, que alcançou a festa de 1928, é de prever o brilho de que se revestirá a proxima vesperal infantil do tricolor. Durante a festa tocará um animado jazz-band.

MISSAS

Rezam-se, hoje, missas por alma das seguintes pessoas:

— Mario Dias Cardoso, ás 9.30 horas, no altar-mór da igreja da Candelaria.

— Benjamin Francisco Bernardes, ás 9 horas, na igreja matriz de Paty do Alferes.

— Ida Bertorelli de Oliveira, ás 9.30 horas, no altar-mór da igreja de Santa Therezinha.

— Leontina Lopes de Carvalho, ás 9 horas, no altar-mór da igreja de S. Francisco de Paula.

— Alvaro Gouveia de Almeida, ás 9 horas, no altar-mór da igreja da Conceição e Boa Morte.

— Elmira da Silva Tavares, ás 9 horas, na igreja da Ordem Terceira de S. Francisco da Penitencia.

— Dr. Chrysolito de Gusmão, ás 10 horas, no altar-mór da igreja de S. Francisco de Paula.

— Commendador Felizardo Villela Rodrigues Morgado, ás 10 horas, no altar-mór da igreja de N. S. do Carmo.

— Braz Antonio Duarte, ás 9.30 horas, na igreja de S. Francisco de Paula.

AUDIÇÃO DE VIOLÃO E CANÇÕES REGIONAES EM PETROPOLIS

PETROPOLIS, 20 (A. B.) — No dia 30 do corrente realiza-se no Palace Hotel uma audição musical, cujo programma comprehende musica de violão e canções regionaes. Serão figurantes nesse recital o violinista paraense Souza Marçal e os amadores srta. Carmen Miranda, especialista em tangos e o sr. Jacintho Rego.

"MISS PARÁ"

UMA DEFERENCIA DO GOVERNADOR DO ESTADO

BELEM, 20 (A. B.) — O governador Eurico Valle, por deferencia ao "Estado do Pará", que patrocina aqui o concursode belleza, paranymphará o acto da investidura do titulo de a mais bella do Estado, que effectuar-se-á hoje, por occasião do baile nos salões do Sport Club.

V. EX. DESEJA COMPRAR TINTAS ?

Não compre sem primeiro visitar a antiga CASA DE TINTAS FINAS, á rua BUENOS AIRES, 77 — proximo á Avenida Rio Branco, onde encontrará, o maior sortimento de tintas para todos os fins, como, pintura de casas, automoveis, desenhos e decorações artisticas, tintas em tubos, brochas, pinceis, ouro, prata e purpurina, tudo por preços os mais convenientes.

Temos sempre em stock todos os productos da Standard Varnish Works, Rua Buenos Aires 77 — C. Machado & Cia.

THEATRO

No Theatro S. José

SEGUNDA-FEIRA, A COMPANHIA DE THEATRO COMICO MUDA DE CARTAZ

"Mulheres... quem as entende?", é a peça que segunda-feira proxima será dada no Theatro S. José.

A Companhia de Theatro Comico, que nella espera um dos mais completos exitos de seu repertorio, representa-a nas sessões costumeiras de 16.20 e 20,20 horas.

"Mulheres... quem as entende?", é um original argentino que Simões Coelho traduziu e adaptou e onde os principaes elementos apresentam trabalhos apreciaveis.

Até domingo permanece no cartaz a peça adaptada por Luiz Iglesias, "A Mulher do Proximo", que tem proporcionado bons applausos a Lia Binatti, Manoelino Teixeira e Manoel Durães.

No Carlos Gomes

A COMPANHIA GARRIDO REPRESENTA "NHA' SEVERINA"

Esta semana e até quarta-feira da semana vindoura, continuará a ser exhibida, no cartaz do Carlos Gomes, a peça musicada do Antonio Guimarães "Nhá Severina", que a platéa deste theatro tem applaudido e continu'a applaudindo, não só pela sua alegria, como tambem porque seus tres actos têm feliz interpretação.

NO THEATRO LYRICO — "MARIA PETROWNA" EM SCENA AMANHÃ

Quando foi do exito que esta opera alcançou em São Paulo, tivemos nesta mesma pagina o prazer de dar uma idéa do libreto, da partitura, da montagem e do desempenho da opera do nosso patricio maestro João Gomes de Araujo, cathedratico do Conservatorio Dramatico e Musical de São Paulo, e um dos nossos compositores de maior prestigio.

Hoje só nos resta registrar, antecipadamente, os applausos que esse musicista receberá, amanhã, da platéa carioca, que, como a de São Paulo, naturalmente, apreciará "Maria Petrowna", opera que é tida como verdadeira obra prima de technica, de emoção e de bom gosto, nos dominios da arte lyrica. E essa opinião é de mentalidades como Arrigo Boito e Amintore Galli, que leram a partitura e não regatearam elogios.

"Maria Petrowna" está escripta ha vinte annos e até hoje não foi encenada porque o maestro João Gomes de Araujo é um solitario, um retrahido, que nada sabe solicitar. Seu silencio, a severa linha de conducta que se impoz, tem sido nocivos á sua carreira artistica.

Na Italia foi ensaiada e ia subir á scena quando a empresa do Dal Verme, abriu fallencia.

Maestro João Gomes

O libreto é de Ferdinando Fontana, predilecto de Verdi, nesse genero de litteratura. A trama, de suggestivo rigor dramatico, é correntia e simples. Conta-nos a historia dos amores infelizes de Maria Petrowna, que disputava a Catharina II o throno da Russia. O prologo passa-se em Napoles e é de uma grande belleza lyrica. Os dois actos seguintes, na Russia, dividindo-se o primeiro em dois quadros.

Em São Paulo "Maria Petrowna" foi muito applaudida, sendo o autor chamado á scena varias vezes.

REPETE-SE, HOJE, NO LYRICO, A "GIOCONDA"

A Companhia Lyrica Italiana leva á scena, hoje, de novo, a opera de Ponchielli "Gioconda", que foi cantada sabbado ultimo para uma platéa que não cansou de applaudir. Estão os principaes papeis entregues aos mesmos artistas de sabbado. Merece especial referencia o reduzido, mas gracioso, corpo de baile, que dança com arte o Bailado das Horas, e o de córos, sempre afinado e efficiente.

Amanhã, canta a Companhia "Maria Petrowna", do maestro brasileiro João Gomes de Araujo, que tem sua première entre nós, e sabbado, "O Guarany", a opera immortal de Carlos Gomes.

A récita de hoje é extraordinaria.

No Cine-Theatre Iris

O CARTAZ DA COMPANHIA LYZON GASTER-JUVENAL FONTES

Continúa no cartaz deste theatro, pela companhia que ali trabalha com tanto agrado, a revista do maestro Sophonias Dornellas, "Onde é que pode?"

Até segunda-feira teremos esse mesmo cartaz.

Pelos Cabarets

UMA SERIE DE FESTAS NO BEIRA-MAR CASINO

Continuando o programma adoptado nos ultimos mezes do anno de 1928, a direcção do Beira-Mar Casino preoccupa-se não só com o contracto de novas "estrellas" de cabaret, como ainda com a organização de festas.

A primeira das festas da nova temporada será na noite de 30 do corrente, sabbado de Alleluia. Intitular-se-á "A Victoria de Momo", com decorações de Hypolito Colomb e dedicada aos artistas que confeccionaram e idealisaram os prestitos dos quatro grandes clubs.

Nas noites de quinta e sexta-feira santa, não funccionará qualquer serviço no Beira-Mar Casino. Suas portas serão reabertas no sabbado, com a festa acima annunciada.

NA CAPITAL PAULISTA

Mais um genero inteiramente novo de Theatro vamos conhecer com a "Farandola" ?

Estava annunciado para hontem, no Sant'Anna, de S. Paulo, o primeiro espectaculo da companhia "Farandola".

Os seus directores são Luiz de Barros e Jayme Costa. As primeiras actrizes são Sylvia Bertini e Tina Capriolo. O ensaiador é Henrique Alves.

Toda gente anda com curiosidade de saber o que é a "Farandola".

Luiz de Barros informa que é uma companhia de um feitio puramente parisiense. Representará comedias musicadas de accordo com um systema todo moderno.

A peça de estréa chama-se "Eu não sei dizer que não". E' a traducção de "Comte Obligado", feita por D. José Paula da Camara. No fim da representação o publico todo saberá de cór as melodias que as orchestras do maestro Rivadavia Luz vae executar.

A scenographia é moderna, differente, original.

Cada acto terá um tom proprio.

No 1º acto os scenarios, as luzes e as roupas dos artistas terão só tonalidades azues.

Essa comedia musicada, que já foi representada no Rio, por uma companhia franceza de operetas, que fez successo no Copacabana, terá, em S. Paulo, pela "Farandola", a seguinte distribuição:

"Mitaine", Sylvia Bertini; "Paulette", Tina Capriolo; "Martine", Luiza de Oliveira; "Lucia", Grazicila Diniz; "Jane", Dinah Uhles; "Monica", Serafina; "Simone", Elza; "Odette", Eunice; "Antonio", Jayme Costa; "D. Cristobal", Raul Soares; "Roberto", Teixeira Pinto; "Poligny", Ramos Junior; "Celestino", Aurelio Corrêa; "Gustavo", Alvaro Costa.

O theatro estava todo tomado.

O actor Raul Soares volta agora para a comedia. Elle já assignou o seu contrato para a companhia de Luiz de Barros e Jayme Costa, no Sant'Anna.

No Theatro Trianon

SO' TERÇA-FEIRA, TEREMOS "O CHEFE POLITICO"

Continu'a o successo da comedia "Camilla arranja um noivo", no Trianon. Comedia de feitura engraçadissima, de innumeros processos technicos com os quaes obtem o riso franco, teria fatalmente de agradar como vem agradando.

Procopio, como protagonista, encarna uma das suas mais comicas criações.

Terça-feira proxima, primeiras de "O chefe politico" e estréa do grande actor Manoel Pera.

No Theatro Recreio

"MANDA QUEM PODE", AINDA NO CARTAZ

A revista em dois actos do sr. Antonio Quintiliano, "Manda quem pode", continu'a no cartaz do Theatro Recreio, onde todas as noites os actores Palitos, Mesquitinha, Figueiredo, Oscar Soares se fazem applaudir em seus papeis comicos.

Hoje ainda, nas sessões das 19,45 e 21,45, teremos "Manda quem pode", no cartaz do Recreio.

"O MARTYR DO CALVARIO"

Como as diversas empresas annunciam para a semana Santa a peça sacra de Garrido

THEATRO S. JOSE'

"Não ha duvidas quanto ao exito que aguarda as representações de "O Martyr do Calvario", quinta e sexta-feira da Semana Santa, no Theatro São José.

Isso garante uma pleiade de artistas brilhantes que sob a direcção do professor Eduardo Vieira vem ensaiando carinhosamente o famoso drama sacro de Eduardo Garrido.

Manoel Durães, que representou varias vezes o papel de Jesus, repetirá a sua consagrada creação em condições de empolgar o publico, apresentando-se Lia Binatti e Olga Navarro, perfeitas comediantes, nos papeis respectivamente de Virgem Maria e Magdalena.

O professor Eduardo Vieira fez uma distribuição intelligente nos demais papeis, confiando Pilatos — Alvaro de Souza; Caiphás — Arnaldo Coutinho; Veronica — Augusta Guimarães; Malchus — Manoelino Teixeira; Samaritana — Margarida de Oliveira; Anjo — Dulce de Almeida; Judas — Gervasio Guimarães, etc.

Com os magnificos scenarios e indumentaria de que dispõe a Empreza Paschoal Segreto — "O Martyr do Calvario", além de representado a rigór, constituirá soberbos espectaculos, ás 2 3|4, 7 3|4 e 9 3|4, em sessões distinctas, no Theatro São José, quinta e sexta-feira, da proxima semana."

NO THEATRO RECREIO

"Na proxima Semana Santa subirá á scena do theatro Recreio, com rara imponencia de montagem e de interpretação, o famoso drama sacro "O Martyr do Calvario", em o qual vão tomar parte todos os principaes elementos artisticos da Companhia, entre os quaes se destacará, no papel de Virgem Maria, a eminente artista Italia Fausta".

NO THEATRO REPUBLICA

"Com a approximação dos dias da Semana Santa as nossas casas de diversões trabalham com afinco afim de apresentarem ao seu publico frequentador a melhor interpretação do drama sacro de Eduardo Garrido, "O Martyr do Calvario".

Entre os theatros que levarão á scena a referida peça, está o theatro Republica, que certamente, este anno ganhará a palma, pois no elenco que o emprezario Eduardo Pereira conseguiu organizar, estão artistas de reconhecido valor artistico.

Assim o papel de Jesus, será encarnado pelo applaudido actor Luiz Barreira. A meiga personagem de Virgem Maria, será interpretada pela conhecida actriz Amelia de Oliveira. O importante papel de Pilatos, está a cargo do correcto actor Antonio Ramos. O lindo papel de Samaritana, pela primeira vez no Brasil terá o brilho da interpretação da querida actriz Zulmira Miranda. O papel de Maria Magdalena será defendido pela actriz Laís Areda. O popular actor Alfredo Silva defenderá o interessante papel de Dario.

Pelo exposto, não ha duvida que o melhor "Martyr do Calvario" será o do theatro Republica."

NO CARLOS GOMES

"Nas proximas noites de quinta e sexta-feira Santas, será representado no Theatro Carlos Gomes, o emocionante drama sacro "O Martyr do Calvario", estando o importante papel de Christo confiado ao distincto actor paulista Jesus Cruz, trabalho em que este interprete tem obtido os maiores applausos do publico e os mais justos louvores, da critica.

A peça subirá á scena de accordo com todas as exigencias da rubrica, proporcionando á platéa carioca um espectaculo magnifico, e terá por interpretantes além do artista referido, todos os principaes elementos da companhia Alda Garrido".

NO IMPERIAL, DE NICTHEROY

"A Semana Santa será condignamente commemorada no Cine-Theatro Imperial. O homogeneo conjuncto do "Eden Club Fluminense", interpretará ali, quinta e sexta-feira, 28 e 29, o notavel drama sacro de Eduardo Garrido, "O Martyr do Calvario".

Os principaes papeis estão assim distribuidos: Jesus" José Guimarães; Pilatos: João Pinto; Judas: Mauro de Almeida; Caiphás: Santos Lima; Virgem Maria: sra. Maria Pinto; Magdalena: sra. Maritza Dias; Samaritana: srta. Diamantina Duval."

NO CINE VILLA IZABEL

"Este anno teremos tambem o "Martyr do Calvario", a suave peça de Eduardo Garrido, no Cine Theatro Villa Izabel. O sr. Luiz Caruso, proprietario dessa casa de diversões fará montar o drama sacro luxuosamente. Carmen Dora, a actriz cantora interpretará um dos mais importantes papeis, tendo ao seu lado como outros interpretes do "Martyr do Calvario", os actores Eugenio Noronha, Grijó Sobrinho, Martins Veiga, Samuel Rosalvo, etc.

VIDA MUNDANA

ANNIVERSARIOS

Fazem annos, hoje:

Sras. Theodomiro Gomes, Lucia Moreira, Carlos Silva, Yolanda Elias da Silva Leite e Raul de Moraes; srtas. Innocencia Vaz, Inah Silveira, Zulmira Mendes e Hilda Falcão; srs. Aloysio Fonseca, Paulo de Abreu, Paulo Tristão de Castro, José Silva e Pelippe Vianna.

NOIVADOS

Contrataram casamento a srta. Leonor de Gouveia Queiroz e o aspirante a official do Exercito Newton de Lima Braga.

— Estão noivos a srta. Henriqueta Correia Damos e o sr. Octaviano José Martins.

CASAMENTOS

Realiza-se, hoje, o consorcio do sr. Edgard Augusto Lessa de Faria, alto funccionario do commercio de atacado desta praça, com a srta. Zulmira, dilecta filha do sr. Manoel de Carvalho dos Santos, architecto-constructor, e de d. Maria Domingues dos Santos. O noivo é filho do sr. Antonio Manoel de Faria, funccionario municipal, e de d. Isaura Lessa de Faria. A cerimonia religiosa será ás 15,30 horas, no altar-mór da matriz de S. José.

— Realiza-se, hoje, o enlace matrimonial do sr. Astrogildo Arantes de Azevedo, do commercio desta praça, com a srta. Maria Pinto Mendes. O noivo é filho do sr. Antonio Pinto de Azevedo, auxiliar da firma Ribeiro, Mesquita & Cia., e de sua esposa d. Elvira Arantes de Azevedo. A noiva é filha do sr. Haroldo Pinto Mendes, alto funccionario da Companhia Costeira e enteada da sra. d. Dulce Cavalcanti Mendes.

As cerimonias civil e religiosa terão logar, respectivamente ás 14 e 17 horas, na residencia dos paes da noiva, á rua S. Luiz Gonzaga n. 194.

VIAJANTES

Com destino á Allemanha, partiu, hontem, pelo "Cap Arcona", o sr. Edmundo Rhomberg, ministro plenipotenciario na Allemanha e que substituia o sr. Hubert Knipping, ministro deste paiz junto ao governo brasileiro.

O embarque do illustre diplomata foi muito concorrido.

— Seguiu, hontem, para Cambuquira, o sr. Oscar Cunha.

POR DIFFICULDADES DE VIDA TENTOU CONTRA A EXISTENCIA DESFECHANDO DOIS TIROS NO PEITO

"Ha um anno e meio, mais ou menos, Irahy Gomes da Silva, de 30 annos, casado, separou-se da esposa d. Eliza Gomes, passando este a residir em companhia dos filhos do casal: Yara, de 7 annos, Ary, de 6 e Jair, de 5 annos de idade.

Embora separado da mulher, Irahy, visitava-a, dando todos os mezes uma pensão para a manutenção dos filhos.

Vivendo só, Irahy, foi residir na pensão da rua do Rezende n. 77.

Desempregando-se, Irahy passou a lutar com grandes difficuldades, atrazando-se nos alugueis do commodo em que residia e deixando de contribuir com a pensão que mensalmente entregava á esposa.

Este estado de cousas, apoquentava-o bastante e hontem á tarde, num momento de allucinação na pensão em que reside tentou contra a existencia desfechando dois tiros no peito.

Antes, porém, de pôr em pratica o gesto tresloucado, Irahy, escreveu tres cartas: uma para a progenitora, outra para um amigo de nome Albino e a terceira para a esposa Eliza Gomes.

Com os estampidos, correram os demais moradores da pensão que o vendo cahido ao solo num lago de sangue chamaram a Assistencia, sendo o tresloucado conduzido para o Posto Central, de onde depois de soccorrido foi internado em estado grave no Hospital de Prompto Soccorro.

A policia do 12º districto, que teve conhecimento do facto, compareceu ao local, apprehendendo as cartas deixadas por Irahy.

A carta deixada á esposa é do theor seguinte: "Não lamentes a minha morte, porque nunca prestei. Você é muito joven e tem direito a ser feliz. Não levo rancôr de você nem tão pouco te culpo dos meus soffrimentos. Peço-te muito ter mais amôr pelas creanças e cuidar da felicidade delles. Adeus. (assignado) Irahy."

As resoluções de hontem do Tribunal de Contas

Em sessão de hontem, o Tribunal de Contas resolveu o seguinte: ordenar o registro do credito de 90:324$755 aberto no Ministerio da Marinha, nos termos da mensagem presidencial de 23 de agosto de 1928, para pagamento de despesas não previstas nas épocas proprias, sendo ordenada, egualmente, sua distribuição á Pagadoria da Marinha, embora contra o voto do ministro Tavares de Lyra; ordenar o registro do contrato entre o Ministerio da Marinha e Brazilian Coal Cº. Limited para execução de obras no tender "Belmonte"; recusar registro ao contrato entre a Directoria Geral de Contabilidade da Guerra e Valentim F. Bouças, para organização e execução dos serviços de balanços pelo methodo Hollerith, á vista de sua clausula 9ª; ordenar o registro dos contratos entre a Assistencia Hospitalar do Brasil e Lopes Corrêa & Cia. e Antonio Ferreira Agostinho, para fornecimento de pão, farinha, etc., e frutas, verduras, etc."

HEMORRHOIDAS

Tratamento racional e ambulatorio, sem operação e sem dor. DR. LAURO BORGES (assistente do dr. Luiz Sodré). Consultas diarias — Ourives, 5, sob. Tel. N. 6219.

O trafego na Oeste de Minas

O ministro da Viação recebeu, hontem, do director da E. F. Oéste de Minas o seguinte telegramma:

"Communicou-me o engenheiro residente em Barra Mansa que, devido ao temporal caido hontem á noite, transbordou o rio Bananal, arrastando os aterros nos kilometros 14.15 e 22 da linha de Saudade a Bananal. Foram tomadas providencias para o restabelecimento do trafego naquellas linhas no menor preso possivel. Todas as barreiras caidas noutros pontos da estrada já foram removidas."

Os collectores federaes no E. do Rio não foram attendidos

O ministro da Fazenda indeferiu o requerimento em que Vicente Dantas Filho e outros collectores de rendas federaes no Estado do Rio de Janeiro, pediram o abono de uma gratificação pelo serviço do imposto sobre a renda, por falta de fundamento legal e a vista do parecer da Directoria da Despesa, visto serem reguladas as percentagens dos collectores e escrivães por disposição especial do decreto 1689.

Dispensa de um guarda interino

Foi dispensado o guarda municipal, interino, Leopoldo Silveira, por haver cessado o impedimento do serventuario a que vinha substituindo.

ELECTRO BALL

Visconde do Rio Branco, 51

HOJE — 14 horas — HOJE

UM EXCELLENTE ENCONTRO SPORTIVO EM 20 PONTOS

LECETA-ARTHUR (Azues) contra ANGEL-IZAGUIRRE (Vermelhos)

NO CINEMA

ASTUCIA CONTRA A LEI

Oito actos dramaticos, interpretados por TOM TYLER.

Variedades — Variedades no

ELECTRO BALL

R. V. do Rio Branco, 51

TRIANON — Empresa Procopio Ferreira

Companhia Procopio Ferreira

HOJE — A's 8 e 10 horas

A engraçadissima comedia allemã de Július Rosen, traduzida por Matheus da Fontoura.

Camilla arranja um noivo!..

A peça que tem batido o record das enchentes!

Estupendo successo de gargalhada. **PROCOPIO** inimitavel de comicidade no hilariantissimo HUGO.

Sabbado — Vesperal elegante, ás 4 horas.

TERÇA-FEIRA, 26 — Mais uma sensacional première.

O CHEFE POLITICO para estréa do brilhante actor MANOEL PERA.

Obtiveram favores aduaneiros

Pelo ministro da Fazenda foram concedidas reducções de direitos na Alfandega de Santos, para diversos materiaes destinados á Companhia Mogyana de Estrada de Ferro, Companhia Paulista de Estrada de Ferro e Luz; Alfandega do Rio Grande para uma machina escavadora, destinada ao serviço de saneamento daquella cidade; na Alfandega da Bahia, para materiaes destinados á Companhia Usina Bom Jesus.

COM A POLICIA AGORA E' ASSIM: AS PRISÕES SÃO EFFECTUADAS A BALA!

Agora resolveu a policia effectuar as prisões sómente a bala. A diligencia ultimamente realisada na Estrada Rio-Petropolis é disso uma prova flagrante.

As prisões, tambem á bala, effectuadas no domingo ultimo no Mercado Novo, e ante-hontem na rua Santo Christo accentuam os propositos sanguinarios da policia.

Ainda hontem, tal como succedeu na vespera, o pessoal da 2.ª delegacia auxiliar, dirigiu-se á casa da rua do Senado n. 42, afim de surprehender ahi jogadores e banqueiros do denominado jogo do bicho.

Sem que, entretanto, nenhuma resistencia houvesse, os policiaes entraram naquella casa disparando tiros o que, sobremodo, alarmou a visinhança.

A POLICIA PRENDEU UM "PUNGUISTA", EM CUJO PODER ENCONTROU UM PATECK PHILIPP DE OURO

Uma turma de investigadores da 4ª delegacia auxiliar, prendeu, hontem, na rua Evaristo da Veiga, o conhecido larapio Mario Duarte.

Encontrado com uma arma prohibida, o meliante foi conduzido para a 4ª delegacia auxiliar.

Em caminho, seguindo a mesma rua, os policiaes surprehenderam o larapio quando este procurava occultar em um lenço um objecto qualquer. Feita a verificação, apurou-se que se tratava de um relogio de ouro, de 22 linhas, tendo gravado na tampa duas iniciaes.

Apurou mais tarde a policia que esse relogio foi adquirido aqui, na Casa Gondolo, da firma Gondolo & Labouriaux, por pessoa residente em Manáos, que o vendera ou dera de presente a pessoa tambem conhecida.

Mario Duarte confessou haver pungueado aquelle relogio em um bonde.

INFELICITOU CINCO MOÇAS!

CURITYBA, 20 (A. B.) — José Correia de Mello, adjunto de promotor de S. Jeronymo, envolvido no defloramento de cinco moças, foi demittido do cargo e está respondendo a processo.

INTOXICADOS COM COGUMELLOS

Foram hontem soccorridos pela Assistencia, victimas de intoxicação com cogumellos, Cacilda Alves, casada, de 21 annos, portugueza, Alfredo Pinto, operario, de 16 annos, tambem portuguez, e o menor Mario, de 4 annos, filho de Cacilda.

O facto occorreu na casa n. 44-A da rua Ricardo Machado, após o jantar.

Quando pedalava uma bicycleta foi colhido por um automovel

O empregado no commercio, Antonio Luiz Ribeiro, solteiro, de 21 annos, residente á rua do Cunha, n.º 56, hontem, passava pela Praça 11 de Junho, quando foi colhido por um automovel, recebendo diversos ferimentos pelo corpo.

A victima foi soccorrida pela Assistencia e, em estado grave, internada no Hospital de Prompto Soccorro.

Para a ligação entre os Ministerios da Marinha e da Guerra

Com o fim de formar um nucleo de officiaes de Marinha que possam ser escolhidos como agentes de ligação com o ministerio da Guerra, e possam tomar parte em commissões mixtas do Exercito e da Armada, o ministro da Marinha determinou ao chefe do Estado Maior da Armada que seja designado, annualmente, um official com o curso da Escola Naval de Guerra para acompanhar o de Revisão da Escola de Estado Maior.

NÃO SOFFRERÃO ATRAZOS OS PAULISTAS

S. PAULO, 20 (A. B.) — O trafego da Central do Brasil continua irregular, em virtude das barreiras caidas em Palmeiras.

O primeiro rapido procedente do Rio chegou aqui com 53 minutos de atraso. O segundo tinha 9 horas de atraso e era esperado na estação do Norte ás 3 horas e 45 minutos da madrugada.

Na direcção da estrada suppunha-se que novo impecilio teria sido a causa dessa demora; talvez a quéda de nova barreira ou o funccionamento defeituoso do desvio de 300 metros construido em Palmeiras.

S. PAULO, 20 (A. B.) — Segundo um communicado da directoria da Estação do Norte, os nocturnos para o Rio partirão hoje no horario habitual, não sendo previsto nenhum atraso.

O scratch carioca, hoje, á noite, vae a nova aventura, desta vez domestica...

PORQUE VAIAR?

Por demasiado importante, voltamos, ainda hoje, ao assumpto das vaias aos jogadores e juizes de football, proseguindo considerações hontem aqui formuladas.

Diziamos da má impressão causada á parte sensata do nosso mundo esportivo e social, pela infernal barulhada de apitos estridentes, asphyxiando a energia dos pobres amadores, sómente por terem estes jogadas ou actuações infelizes, na pratica de um divertimento como o football. Mas, habituados, como estamos, á pesquizas reconditas nesse mundo empyricamente grande da psychologia das multidões, é possivel que ahi, no torvelinho confuso de concepções tumultuarias, possa haver, ao menos um ponto a servir-nos de arrimo, e com o concurso do qual appareça uma razão, a sombra de um motivo ou a nuvem de uma justificativa, para esses extremos violentos das massas populares.

A transmutação brusca por que passou a nossa organização sportiva, nesses ultimos oito annos, saccudindo na sua estructura basica habitos e tradicções que nos vinham dos primeiros tempos lançou, no espirito publico, o desapontamento de uma certeza: a de serem os estadios e campos de football mais unidades representativas de blocos commerciaes do que gymnasios onde se cultiva o sport como base do aperfeiçoamento physico da raça.

E assim, as Sociedades Anonymas dos sports, polluindo a altura das melhores intensões, hão de, por certo, contagiar aquelles que dellas se acercam, mesmo como amadores dos seus quadros officiaes.

D'ahi, querer o povo envolver os nossos footballers no mesmo ninho mercantilisado dos boxeurs e de outros mais.

E assim, lhes caberia o direito das vaias! Mas, só por um principio clamorosamente injusto, tal modo de pensar poderia ser generalizado porque, si desgraçadamente temos que concordar com a presença dos profissionaes clandestinos, a quem a vaia se applicaria em toda sua aggressividade, temos em compensação e em numero infinitamente maior, aquelles que só vão aos campos e aos clubs como o gentleman que procura na diversão sportiva, um dirivativo para os trabalhos normaes.

E a esses, não cabe a vaia; antes só lhes devemos applausos.

GRAMURY.

Dará em blague ?

O CAMPEONATO MUNDIAL DE "PESO GALLO" TERMINARA' COMO O DO "PESO-MOSCA"?

O campeonato mundial dos "gallos" ao que parece está em vias de acabar numa grande "ensalada" como aconteceu com o dos "moscas".

Até fins de 1927, o titulo dos "gallos" foi mantido por Bud Taylor que durante o anno o defendeu victoriosamente contra Tomy Canzonieri. Depois o campeão official abandonou o titulo por passar de categoria e a Commissão do Estado de Nova York indicou Bushy Graham e Phill Rosemberg para disputar o campeonato tendo o primeiro vencido.

A seguir Graham derrotou Izzy Schwartz que se havia aventurado a disputar a corôa dos "gallos", substituindo o francez Kid Francis impossibilitado de lutar.

Durante o anno passado, porém, Bushy Graham desappareceu da lista dos campeões e o titulo ficou vago.

Surgiram então dois pretendentes: Kid Francis e Alf Brown. Após bôa campanha dos mesmos ficou decidido um encontro entre ambos para a escolha de um adversario para disputar, com outro que seria indicado, o titulo. Brown venceu Francis e ao envez de disputar uma nova luta com o outro contendor foi sem mais proclamado campeão. Emquanto isso os inglezes aproveitaram-se dessa situação e organizaram tambem um campeonato mundial entre os dois "gallos" locaes Teddy Baldock e Johny Brown, vencendo o primeiro por abandono no 2.º assalto. Recentemente, porém, reappareceu Fidel La Barba como "gallo" e todas as suas lutas realizadas tem se convertido em victorias. Aproveitando os successos do pugilista estudante os promotores inglezes ideiaram fazel-o combater em Londres com Teddy Baldock e segundo rezam os ultimos telegrammas chegados, ambos disputarão o titulo mundial.

Nesse andar em breve teremos diversos "campeões" mundiaes dos "gallos" ou seja um de cada entidade que dirige o pugilismo nos Estados Unidos e na Europa. — **Tom.**

Agua-viva

Não queremos esconder o contentamento que nos causou a noticia de que o veterano Club de Regatas Botafogo iniciará, dentro destes dois mezes, a construcção de sua piscina.

A iniciativa é de tamanha importancia para a nossa natação, encerra tantas vantagens para o apuro technico de nossos nadadores, que esse contentamento, que é, certamente, o de todo o sport aquatico metropolitano, dispensa palavras outras, senão as de um simples registro da louvabilissima acção do gremio alvi-negro da estrella opalescente!

Até que emfim vamos ter um tanque natatorio, tão reclamado e tão indispensavel, para poder-se tocar para deante a nossa estagnada nadadura!

O Botafogo deverá entrar, hoje, na posse do terreno necessario á construcção de sua piscina, por maneira que, lançada a pedra fundamental da mesma em abril vindouro e iniciado logo a seguir, a construção do elegante projecto do pavilhão aquatico, da autoria abalizada de Archimedes Memoria, poderemos contar, já para a proxima temporada natatoria, o tanque que tanta falta vem fazendo ao sport de Zorrilla, no Rio de Janeiro.

Essa noticia, apparecendo no momento em que os nadantes da Argentina vêm de sagrar-se, no certamen do Chile, como os incontestaveis campeões do nado sul-americano, é confortadora e inspira a mais radiosa esperança que temos de muito breve poder o Brasil, se não sobrepujar, ao menos e..alar-se aos campeões da natação na America Meridional.

Um bravo ao C. R. Botafogo e calorosos parabens ao nosso sport aquatico!

Coisas da Apea

O QUE LEMOS EM "O COMBATE"

O torneio inicio da Apea começará no dia 21, para a divisão principal e dia 28 para a primeira divisão.

— As taças para o torneio da Apea serão confeccionadas na Allemanha, portanto só serão entregues aos vencedores, conforme costume, somente dois ou tres annos depois...

Até parece que andam... a pé!

— As commissões da Apea, que foram eleitas na assembléa de sabbado ultimo... já estavam garantidas ha mais de um mez...

— Clodoaldo, o melhor zagueiro da capital, vae afastar-se do Paulistano, irá residir em Jahú', onde defenderá qualquer club daquella cidade.

— Ennio está agora mais assiduo... na séde da Apea.

Dizem as más linguas... que o homem ainda dominará "aquillo" sendo o "condottiére" emquanto os outros serão figuras decorativas...

— Na ultima assembléa da Apea, só fallaram tres representantes... Os outros, nem piaram...

Écos do America no Prata

ESTARA' NILO DESCONTENTE COM A TURMA AMERICANA

Como já é do dominio publico chegou, hontem, á nossa cidade, pelo confortavel paquete "Cap. Arcona", a embaixada footballistica do America F. C., que vem de uma excursão á Buenos Aires.

Chegou a embaixada, e com ella chegaram novidades a tres por dois, muitas das quaes sensacionalissimas.

Numa roda de botafoguenses ouvimos dizer que Nilo Braga, o grande "forward" carioca, regressou muito descontente do Prata.

Adiantaram-nos mesmo, de que elle dissera nunca mais aceitar convites do America para jogos como os de agora.

E' que directores do campeão da cidade, e até mesmo jogadores, foram desleaes para com o artilheiro botafoguense.

Que teria havido ?

A coisa deve ter sido grande!...

FOOT-BAL PROFISSIONAL

Hontem, para não molestarmos o amavel confrade paulista, com quem estamos tendo o prazer de conversar sobre o football profissional, fomos, apenas, até ao ponto em que consideravamos, naturalmente, essa innovação de effeitos beneficos para o sport, tal como o concebem e o estão desenvolvendo, dentro de seu ponto de vista, nossos grandes clubs e instituições. Certo de que não nos tornaremos maçadores, vamos continuar. Pretendendo, que nos tenhamos feito sufficientemente claros, na synthese que expuzemos de nossa opinião sobre o football commercial, especie de sport espectaculo, que todos exploram, em maior ou menor escala, proseguiremos, com methodo, abordando as desvantagens ou vantagens que poderão advir para esse football, criador de azes, do ponto de vista moral, com a introducção franca do profissionalismo. Nossa resposta é a seguinte: nenhuma vantagem. A campanha que se tem feito contra o profissionalismo mascarado tem visado, quasi exclusivamente, aos jogadores, o que se nos afigura uma injustiça. Muito maior responsabilidade na conspurcação do amadorismo têm os elementos de prestigios nos clubs, em sua maioria endinheirados, que podem offerecer aos players as tentações, que os degradam. Esses não os amadores, que se deixam corromper, são realmente os mais falsos sportmen. A adopção do regime do profissionalismo legal não mudará a situação, porque esses máos elementos continuarão a desfructar em seu meio, de todo prestigio, que é muito menos delles do que do dinheiro, que possuem. A desmoralisação, portanto, desde que os homens mudam, permanecerá, ainda que, officialmente, o football passe a ser um sport commercial. No commercio, como em toda actividade dos homens, pode haver moralidade nos negocios, mas, tambem, muita gente desmoralisada, negociando, com todos seus documentos legalisados. Assim succederá, com o football profissionalisado. Quanto club que por contingencias fortes vier a adoptar honestamente esse regime, não se verá prejudicado pela inescrupulosidade desses falsos sportmen? Veremos, em seguida, com vagar, outros aspectos interessantissimos do problema focalisado por nossos brilhantes collegas paulistas.

Club de Regatas do Flamengo

O RUBRO -NEGRO TREINA HOJE COM O SPORT CLUB BRASIL

Realiza-se hoje, quinta-feira, no campo da rua Paysandu', rigoroso treino entre os teams principaes do C. R. do Flamengo e do S. C. Brasil.

O director de football do rubro-negro pede, por nosso intermedio a presença de todos os jogadores do 1º quadro e respectivos reservas, no local acima mencionado, ás 4 horas da tarde.

Club Internacional de Regatas

PING-PONG

Continuam abertas até o dia 22 do corrente, as inscripções para o Campeonato Interno de Ping-Pong, sendo já consideravel o numero de concurrentes. A tabella dos jogos, que terão inicio no dia 27 do corrente, ás 20 e meia horas, será affixada, no club devendo ser procurada pelos interessados.

Será considerado vencido o jogador que não estiver presente no dia e hora designados, sendo eliminado do torneio todo aquelle que deixar de comparecer a 3 jogos.

A direcção de sports.

O interestadual de domingo proximo

Está resolvida a realização, domingo proximo, no campo da rua Paysandu', do encontro interestadual de football entre as turmas do C. R. do Flamengo, o nosso campeão de terra e mar e do Palestra Italia, de S. Paulo, que vêm de vencer, domingo ultimo, a aguerrida équipe do Botafogo.

O quadro do Flamengo se tem entregue ultimamente a uma serie de treinos e a sua figura deante do forte conjuncto palestrino, estamos certos, será brilhante.

Afim de tornar a partida mais interessante, a directoria do Flamengo de accordo com o "Correio da Manhã", fará um serviço de informações sobre as regatas internacionaes que se realizam no mesmo dia, no rio Tigre, em Buenos Aires, trazendo, por intermedio de conceituada agencia telegraphica, os espectadores do jogo ao par do que occorrer nas referidas regatas, onde actuarão varias guarnições brasileiras.

PROVA PRELIMINAR

A prova preliminar será disputada pelos quadros secundarios do Vasco da Gama e do Botafogo, que já disputaram varias partidas sem haver supremacia em nenhum dos dois..

PREÇOS DAS LOCALIDADES

Para esse jogo vigorarão os seguintes preços: cadeiras de archibancadas 15$; archibancadas 5$ e geraes 3$000.

Fluminense F. C.

FESTA INFANTIL A' FANTASIA

O Fluminense Football Club fará realizar em seus salões, no sabbado de Alleluia, das 16,30 ás 19 horas, uma interessante vesperal dansante infantil á fantasia.

A directoria avisa por nosso intermedio que a festa é exclusivamente dedicada aos filhos e irmãos dos socios. A julgar pelo exito que alcançou a festa de 1928, é de prever o brilho de que se revestirá a proxima vesperal infantil.

Na festa do dia 30, que está sendo cuidadosamente organizada pelo tricolor, serão distribuidos varios premios ás fantasias de maior destaque, assim como tambem interessantes brinquedos de Carnaval ás crianças.

Para dirigil-a foram convidados os srs. Alceu G. de Azevedo, J. Gomes da Cruz, Affonso de Castro, Leopoldo Strass, Pedro da Cunha, Francisco Moneró e Renato Faro.

Durante a festa tocará uma animada jazz-band.

Passou por esta capital o presidente da Federação Argentina de Tennis

A bordo do "Cap Arcona" passou hontem por esta capital o sr. Horacio Bastos Morón, presidente da Federação Argentina de Tennis.

S. s. vae em viagem de recreio á Paris, onde pretende demorar-se alguns mezes.

COFRES

Vendem-se superiores, garantidos á prova de fogo. Não comprem sem primeiro ver a variada exposição dos afamados e resistentes cofres "American", á rua da Conceição n. 60, entre Alfandega e Senhor dos Passos. F. P. de Araujo.

Club de Regatas Botafogo

REUNIAO EXTRAORDINARIA DO CONSELHO DELIBERATIVO

(2.ª Convocação)

Em nome do sr. presidente, convido os srs. membros do Conselho Deliberativo a se reunirem extraordinariamente na séde do Club, na proxima sexta-feira, 22 do corrente, ás 21 horas, para tratarem da seguinte ordem do dia:

a) leitura e deliberação sobre a acta da reunião anterior;

b) eleição para o prehenchimento de cargo vago na directoria;

c) interesses geraes.

Sendo esta a ultima convocação, o Conselho resolverá com a presença de qualquer numero dos seus membros.

Secretaria, 19 de março de 1929. — **José Maria Porto**, 1.º secretario.

A festa social de sabbado do Club de Regatas Botafogo

A directoria do C. R. Botafogo, pede-nos avisar aos socios do club que, no proximo sabbado, 23 do corrente, promoverá em sua séde uma reunião dansante, destinada exclusivamente aos mesmos e suas familias, que terão ingresso mediante a apresentação da carteira social e recibo de quitação n. 3.

A festa terá inicio ás 10 horas da noite, tocando uma excellente jazz-band.

A piscina do C. R. Botafogo

VAE SER INICIADA A SUA CONSTRUCÇAO

Podemos annunciar, e com muito prazer, que o Club de Regatas Botafogo, o decano de nosso sport aquatico, iniciará, dentro de dois mezes, a construcção de sua piscina de natação.

As "demarches" junto aos poderes publicos, para obtenção do terreno necessario á essa piscina, demoradas por motivos independentes da vontade do gremio da insignia estellar, vêm de chegar a feliz termo, por maneira que, já hoje esse gremio entrará na posse do referido terreno.

Este fica por traz do pavilhão Mourisco, no fim da praia de Botafogo, ao lado da actual séde do "Vôvô."

Lançada a pedra fundamental da piscina, o que, segundo nos informou o sr. Armando Oliveira Flores, presidente do Botafogo, deverá dar-se em dente do Botafogo, deverá dar-se, em meiados de abril proximo, inicio logo á construcção da obra.

A piscina ficará ao ar livre, dispondo, porém, de todas as dependencias e appetrechos modernos desse genero de construcção, segundo o bello projecto que está confeccionando o conhecido architecto professor Archimedes Memoria.

O tanque natatorio terá 25 metros de extensão, 16 de largura e tres de profundidade, com capacidade para um milhão e 450 mil litros de agua doce, filtrada e chimicamente tratada.

Em sua volta serão erguidas confortaveis archibancadas, bem como construida, numa das cabeceiras, uma "girafa" para saltos.

União das Sociedades do Remo da Lagoa Rodrigo de Freitas

CONVOCAÇÃO EXTRAORDINARIA DO CONSELHO

(Official)

De ordem do sr. presidente, convido os srs. membros do conselho para a reunião extraordinaria que será realizada, hoje, 21 do corrente, ás 21 horas, na séde provisoria da União, á rua Jardim Botanico, 433. — **O. Machado**, secretario.

SNRS. SPORTMEN !

Quereis vestir bem ! Ide á Chic Alfaiataria

Cinelandia — Praça Floriano n. 55 — 1.º

Entrada pela rua Alcindo Guanabara, 5

SOB AS LUZES PROFUSAS DO STADIO VASCAINO TEREMOS, LOGO Á NOITE, O ENCONTRO DO AMERICA COM UM QUADRO CARIOCA

Outras fossem as condições em que se encontra o combinado carioca escalado para o jogo desta noite no grandioso estadio vascaino, com o quadro do America, recemchegado da sua excursão á Republica Argentina, e para além estariamos a prognosticar a belleza empolgante de uma partida, dessas que tão bem correspondem aos animados anseios da nossa população sportiva.

Entretanto, a apresentação do scratch que acaba de regressar da sua viagem ao Prata, não deixa de constituir um grande numero de attracção e que certamente, fará levar á linda praça de S. Januario, enorme multidão de apreciadores do football.

Realmente, sempre ha prazer em assistir as jogadas de um Oswaldinho, de um Nilo, de um Feitiço e de outros valorosos astros dos nossos campos; e si alguma reserva formulámos sobre o resultado, melhor diriamos, sobre o valor technico do encontro, essa, será, por certo, tendo em vista duas coisas principaes:

A primeira, o estado precario do team escalado para enfrentar o America; e a segunda, considerando os mesmos factores apresentados em Buenos Aires, justificando a derrota por 6 x 1: cansaço da viagem e ausencia de elementos de valor.

Grané, Siriri e Camarão, ficaram em Santos...

Por outro lado, temos a certeza da ausencia de Amado e Helcio, no combinado carioca, embora estes grandes players estejam officialmente escalados pela commissão organizadora do festival.

O nosso povo, comtudo, affluirá ao campo do Vasco da Gama, para apreciar a formação detalhada do grande quadro em cuja tela se irá pintar, para o estrangeiro, a verdadeira potencialidade do football brasileiro!

Se o combinado carioca, formado hontem á noite, fôr derrotado no encontro de hoje, então, as businas clangorosas das novidades internacionaes, farão, celeres, chegar a Buenos Aires a repercursão emocionante: Aquelle quadro que em 5 partidas disputadas aqui só conseguiu uma victoria sobre um club descollocado no campeonato, abateu por tanto a quanto, um scratch carioca. Derrotámos, effectivamente, a força maxima do football do Brasil!"

O que nos admira, é a innocencia da Associação Metropolitana, desinteressando-se do controle de tal encontro, cujas consequencias talvez não sejam bôas para nós!

E' a seguinte a escalação dos quadros para o esperado jogo:

America — Joel, Pennaforte e Hildegardo; Hermogenes, Floriano e Walter; Sobral, Oswaldinho, Feitiço, Nilo e Celso.

Cariocas — Amado, (?), Helcio (?) e Italia; Benevenuto, Fernando e Mola; Paschoal, Benedicto, Luiz, Arthur e Theophilo.

O DIRIGIVEL — FACTOR MAXIMO DE PROGRESSO

A concepção do artista mostra-nos um dos formidaveis dirigiveis que a Goodyear Zeppelin Corporation vae construir, quando pilotado sobre o Capitolio, em Washington. O comprimento do edificio é de 228, emquanto o do dirigivel é de 239 metros.

Trabalha-se, actualmente, no porto aereo da Goodyear, em Akron, na construcção do formidavel hangar, — o maior do mundo — que, uma vez terminado, servirá, primeiramente, de officina para a construcção do primeiro dos dois dirigiveis gigantes, que a Goodyear vae fazer para a Marinha Americana e, posteriormente, de hangar para o mesmo.

No projecto e na construcção deste hangar, vae collaborar a nata dos engenheiros da Goodyear Zeppelin Corporation, sob a competente direcção do sr. Karl Arnstein, vice-presidente e engenheiro-chefe da mesma Companhia.

O hangar terá 366 metros de comprido, 99 de largo e 61 de alto. Sua area será de 36.230 metros quadrados. 6.000 toneladas de aço e 5.700 metros de concreto serão empregados nessa contrucção. 1.300 barras de concreto serão necessarias para os alicerces. O fim a que se destina este hangar, torna impossivel o emprego de columnas ou de outro qualquer sustentaculo interior.

Dezenas de aeroplanos e de trens de carga poderão caber neste hangar, folgadamente. Se podessemos deitar em linha o famoso monumento de Washington e o edificio Woolworth, — o mais alto de Nova York — igualmente caberiam no hangar e ainda sobraria bastante espaço.

Antes de ser a casa do dirigivel, será a fabrica do mesmo e, para este fim, terá de cada lado extensas officinas, armazens, escriptorios, salas de desenho, emfim, tudo que facilite a sua construcção. Quando terminado poderá guardar, simultaneamente, o "Los Angeles" e o "Graf Zeppelin"; entretanto, quando guardar um dos dirigiveis que vão ser construidos, nenhum espaço sobrará.

Já foram encetados os trabalhos preliminares, taes como, aplainamento, alicerces, esgotos, encanamentos de agua, etc.

O trabalho se irradia numa area de 161.880 metros quadrados, que comprehende, exclusivamente, o terreno do hangar. Homens e machinismos, numa actividade fóra do commum, escavam a terra para dar logar ás formidaveis barras de concreto que formarão o alicerce da construcção.

O primitivo porto aereo media 323.760 metros quadrados de campo fechado, porém, dentro de um anno, mais ou menos, estará transformado em um dos maiores do paiz, cobrindo 2.023.700 metros quadrados de superficie, offerecendo as mais modernas facilidades para aeroplanos e servindo de base aos dirigiveis da Goodyear. Dahi se deprehende que Goodyear attingiu, a um grão elevadissimo de efficiencia, na construcção aeronautica.

Estes dois primeiros dirigiveis terão um papel essencialmente militar; é de crer, no emtanto, que as construcções futuras se destinem ao commercio, dada a efficiencia e segurança dos dirigiveis em longas travessias.

Goodyear já construiu perto de duzentos apparelhos entre dirigiveis de typo não rigido, balões, etc.

Officiaes que vão matricular-se na Escola de Aperfeiçoamento

Foram postos á disposição do chefe do Estado Maior do Exercito, afim de effectuarem matricula na Escola de Aperfeiçoamento, os seguintes officiaes superiores: tenente-coroneis Marcolino Fagundes, Abel Henrique de Amilcar, Armando Botelho de Magalhães, majores José Fernando Affonso Ferreira e Manoel Sylvestre do Amaarnte.

Quer reconsideração de um acto do Tribunal de Contas

Pelo ministro da Fazenda foi remettido novamente ao Tribunal de Contas o processo relativo á concessão de montepio a D. Erice Torres Guimarães, filha do ex-guarda da Alfandega Jeronymo de Souza Guimarães e solicitada reconsideração do acto do mesmo Tribunal que julgou illegal a referida concessão e recusou registro á respectiva defesa, atendendo a que foi satisfeita a exigencia por elle imposta.

O BOTAFOGO NÃO DARÁ JOGADORES PARA O COMBINADO CARIOCA

AS RAZÕES QUE LEVAM O ALVI-NEGRO A PROCEDER DESTE MODO

Ainda devem estar lembrados os leitores daquella preliminar que o America disputou com o Botafogo, no campo de São Januario, no dia em que o team oriental do Rampla-Juniors lutava com o combinado carioca.

Pois muito bem.

Nem toda gente sabe porém, que aquella prova custou ao glorioso club de Pamplona, a importancia minima de tres contos de réis (3:000$000).

Mas como, estarão os leitores a perguntar ?

Ahi vae a historia: o America, que no dia immediato deveria embarcar para o sul do continente, exigiu do Botafogo cinco contos de réis, para poder disputar a preliminar.

Depois de muito custo o club da malfadada excursão á Argentina, barateou o negocio para tres contos.

O Botafogo pagou... a preliminar foi disputada... para "goso" geral o campeão foi derrotado... e os directores do alvi-negro deixaram o barco correr, e esperaram a "virada".

Esta chegou agora: o Botafogo, em vista da exigencia do America, naquelle dia, não dará jogadores para o encontro de logo á noite.

Consta mesmo, que nem Nilo jogará pelo campeão, visto como iria de encontro á resolução do querido club de Octacilio.

Esta é a verdade.

Entretanto, o Botafogo, ao que parece, está disposto a proporcionar ao campeão da cidade a "revanche" dos 3 x 1!...

Isto é o que ha.

Reuniu-se a directoria da Federação B. do Remo

Esteve reunida, ante-hontem, á tarde, a directoria da Federação B. do Remo.

Depois de approvada a acta da reunião anterior, passou-se ao expediente, que não teve importancia.

Na ordem do dia foi dada permissão ao C. R. Vasco da Gama para realizar, a 21 de abril, uma regata intima, na enseada de Botafogo, e para promover um torneio amistoso de water-polo, entre os quatro clubs de Santa Luzia.

LIVRARIA ALVES

Livros collegiaes e academicos. — RUA DO OUVIDOR, 166.

ELIXIR TRIVIS

Poderoso Tonico - Reconstituinte e Excellente Alimento

Sua composição:

Succo de uvas, Carne, Glycerophosphato de sodio, Kola, Ameixas e Arrhenal.

Sua indicação:

Convalescença de molestias graves, Fadiga por excesso de trabalho, Anemias, Lymphatismo, Tuberculose pulmonar, etc.

E' vendido: Em todas as boas Drogarias e Pharmacias.

Depositario: HUMBERTO SOARES & C.

Rua Gonçalves Dias, 41 — Drogaria Rodrigues — RIO

AMADO NÃO JOGARÁ HOJE

ENTRETANTO, O GRANDE ARQUEIRO TREINARA', LOGO, PELO FLAMENGO

Amado Benigno o grande arqueiro do Brasil, não jogará, hoje, á noite, pelo combinado carioca que enfrentará o scratch americano.

Estamos seguramente informados disso. Razões intimas e justissimas levam-no a proceder deste modo.

Jaguaré deveria substituil-o.

Entretanto, podemos asseverar aos nossos leitores, que o valoroso keeper rubro-negro treinará, logo mais á tarde, pelo Flamengo, no ensaio que este realiza no seu campo contra o team do Brasil.

Tambem asseveramos aos nossos leitores que Helcio não jogará, bem como nenhum outro elemento do campeão de terra e mar.

Com a ausencia de Amado e Helcio o combinado carioca perde muito do seu valor.

No team carioca, Amado vale por dois terços delle...

Club de Regatas Vasco da Gama

NOTA OFFICIAL SOBRE O JOGO DE LOGO A' NOITE

Tendo a directoria do Vasco da Gama, cedido o estadio ao America F. C., para nelle realizar na noite de 21 do corrente, um encontro de football, entre aquelle club e o scratch carioca, a directoria do Vasco tomou as seguintes deliberações:

a) A entrada dos socios do Vasco será pessoal, mediante a apresentação da carteira social e recibo n. 3;

b) os associados poderão fazer-se acompanhar de duas pessoas de sua familia (esposa, filhas ou irmãs solteiras), uma vez que se munam de ingressos que serão cobrados á razão de 5$000 por pessoa. (Bilheteria n. 1);

c) aos associados é expressamente prohibido levar crianças;

d) o ingresso dos socios do Vasco será pelos portões n. 1 e Central;

e) os convidados officiaes e imprensa terão ingresso pelo portão central (Permanente de 1929);

f) os portadors de poltronas (parte social) terão ingresso pelo portão n. 8 da rua Abilio. (Bilheteria junto ao portão n. 9, ultimo da mesma rua).

g) os portadores de camarotes da Curva e cadeiras numeradas, terão ingresso pelo portão n. 9. (Bilheteria junto ao mesmo portão);

h) os portadores de carteiras de representantes, juizes e cartões de athletas expedidos pela Amea, terão ingresso pelos portões da rua Bomfim;

j) os socios do America F. C. terão ingresso pelo portão n. 9, ultimo da rua Abilio;

h) não será permittida qualquer manifestação contra juizes e jogadores disputantes. Tambem não será permittida a stadia de quem quer que seja, na pista, a não ser juizes e seus auxiliares e directores do Vasco.

ENTRADA DE AUTOMOVEIS NO ESTADIO (SO' PARTICULARES)

Pelo portão da r. Ricardo Machado (por detrás das archibancadas), poderão entrar automoveis. Se o dirigente fôr proprietario e associado do club, pagará a taxa de rs. 5$. Se, porém, fôr chauffeur, pagará o preço de uma archibancada.

As bilheterias abrir-se-ão ás 18 horas e os portões ás 19 horas.

VENDA DE INGRESSOS

Para o jogo do America F. C. x Scratch Carioca, a realizar-se no estadio do Vasco da Gama, na noite de 21 do corrente, já se encontram á venda, nas casas: Campos, á rua Sete de Setembro n. 84 e Casa Sportsmann, á rua dos Ourives n. 25, os camarotes, poltronas e cadeiras numeradas. Os preços serão os seguintes:

Camarotes (só para socios) ..	30$000
Camarotes na curva (para 4 pessoas)	30$000
Poltronas (parte social)	15$000
Cadeiras numeradas	10$000
Ingressos	5$000

CARTEIRAS SOCIAES

A Thesouraria avisa a todos os novos socios que têm carteiras na Thesouraria, de a procurarem, pois não será permittida a sua entrada no estadio sem apresentarem a mesma.

S. C. Marambaia

Para tomar parte no festival organizado pelo Vasco Suburbano F. C., a direcção desportiva deste club pede o comparecimento no proximo domingo, 24 do corrente, dos seguintes jogadores: ?, Corrêa, Dedé, Juca, Me..., Pedrinho, Caxangá, Waldemar, Dominguinhos, Doca, Fonseca e Rabello.

Reservas: Lilico e Norberto.

MAIS DE 100 KILOMETROS POR HORA!

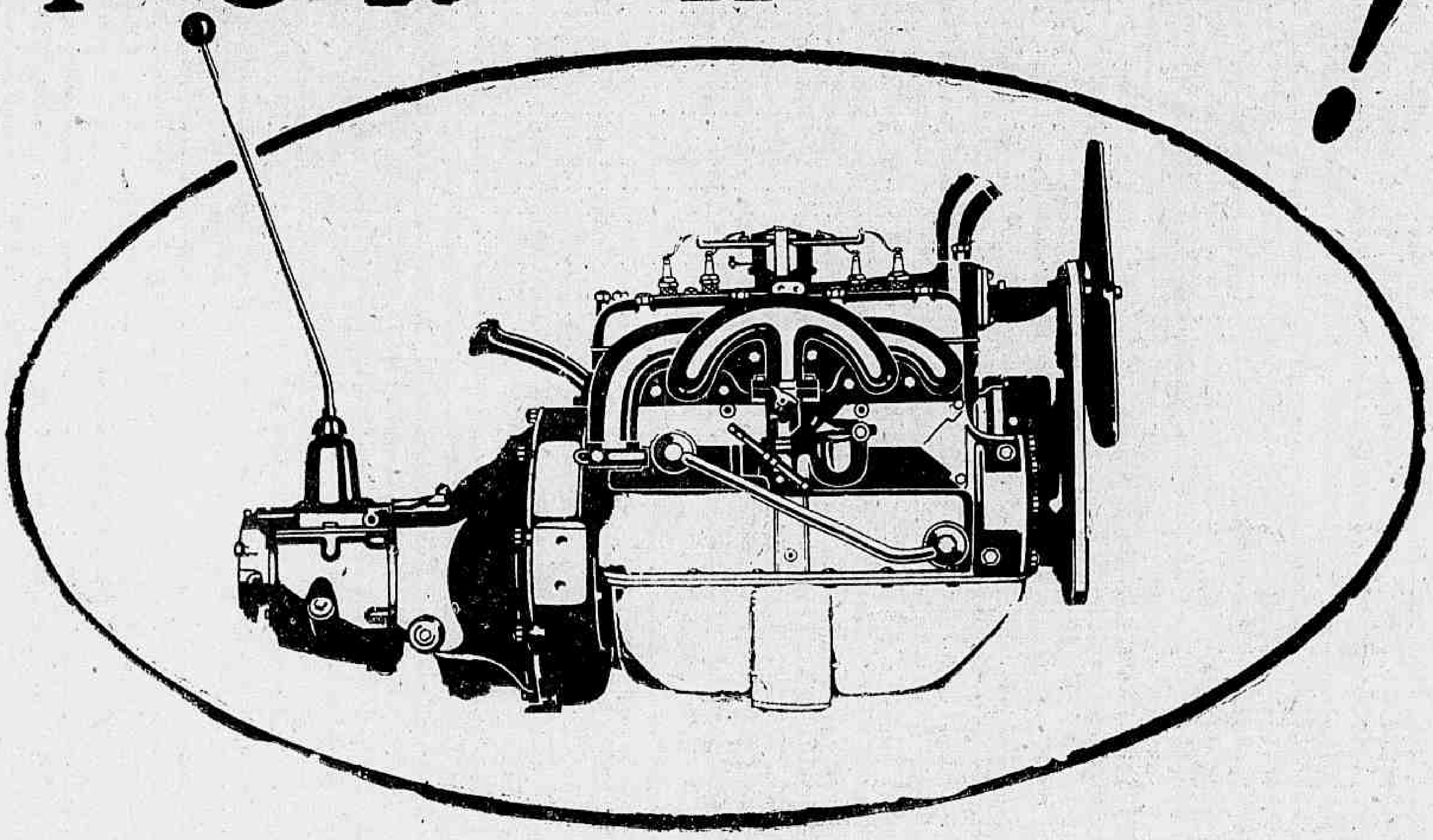

Como se explica que o motor do Novo Ford, com apenas 2.200 rotacoes por minuto, desenvolva a potencia de quarenta cavallos?

Ford

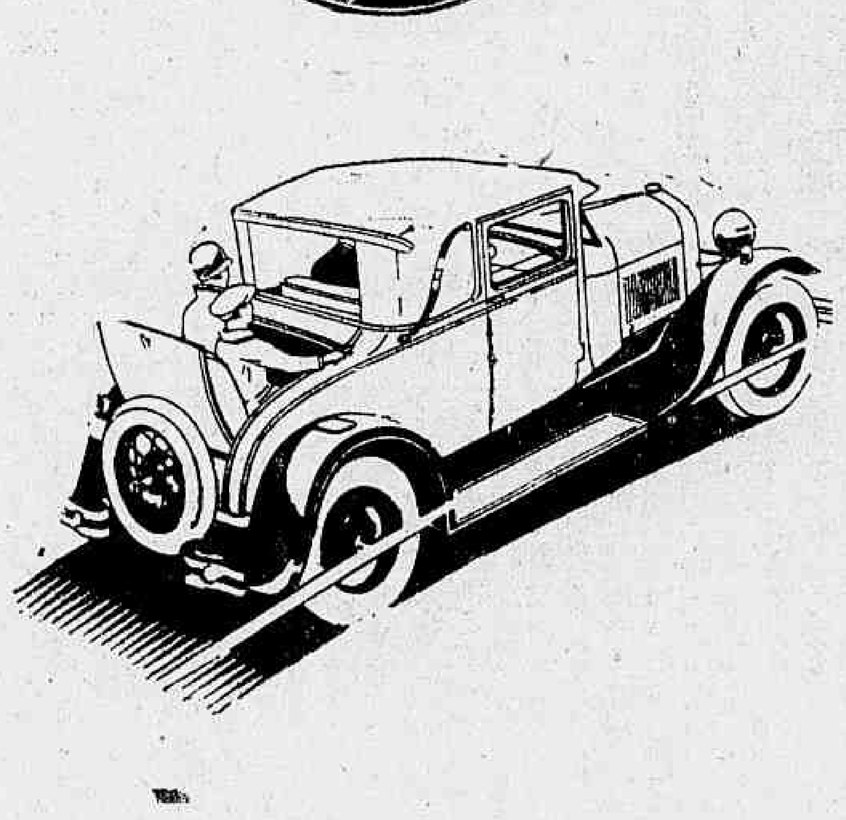

O motor do Novo Ford surprehende até mesmo os technicos que, com razão, o consideram unico em estructura e funccionamento.

Conservando as já tradiccionaes vantagens do seu motor de quatro cylindros - economia de peças e de combustivel, funccionamento mais seguro e mais simples - o Novo Ford ultrapassa a velocidade de 100 kilometros horarios, desenvolvendo 40 cavallos de força medidos no volante do motor. Entretanto, as suas rotações por minuto contam-se no numero relativamente muito reduzido de 2.200.

Muitos factores contribuem para essa força extraordinaria. Destacam-se:

O carburador aperfeiçoado Zenith-Ford, que produz uma mistura perfeitamente uniforme de ar e gazolina. O tubo de aspiração pre-aquecido, as valvulas de maior diametro feitas de uma liga ao carbono que resiste á actuação dos gazes quentes. Os pistões de aluminio, o ventilador de 63 libras, o virabrequim estatica e dynamicamente equilibrado, capaz de resistir a uma torção de 30 toneladas por pollegada e o novo systema de escapamento que reduz ao minimo a contra-pressão.

Outro ponto importante que contribue efficazmente não só para a maior força do motor Ford como tambem para o seu funccionamento silencioso em extremo, é a fórma da camara de combustão. Graças ao seu desenho afunilado, a «agitação» dos gazes, á medida que o pistão sobe, é uniforme e perfeita, evitando, ao mesmo tempo, qualquer possibilidade de condensação do combustivel. A explosão que se segue é, logicamente, perfeita e mais intensa. Isto é claro, equivale, tambem, ao aproveitamento maximo da essencia.

Examine pessoalmente o motor do Novo Ford. Submetta-o ás experiencias que julgar mais decisivas, na certeza de que a sua incomparavel «performance» lhe causará intensa admiração.

Ford Motor Company, Exports, Inc

Pelos projectos classicos das nossas sociedades de turf, a Taça dos Productos precederá uma de suas eliminatorias

NO JOCKEY CLUB

1927-1928

Relação por cento (%) dos balanços geraes em 31 de dezembro de cada um dos annos de 1927 e 1928, segundo os dados dos brilhantes relatorios da directoria do Jockey Club, apresentados ás assembléa geraes ordinarias do mez de março de 1928 e 1929.

Passivo	1927	1928
Patrimonio social	69,69	72,32
Dr. L. P. Machado	15,49	15,16
Emprestimo especial	6,62	6,22
Prefeitura Municipal	4,02	—
Valores hypothecarios	1,29	1,30
Contas hypothecarias	1,29	1,30
Premio Prefeitura Municipal 1928	0,95	—
A. Vaz de Carvalho Filho	0,27	0,42
C. B. dos Profissionaes do Turf	0,14	0,16
Premios a pagar	0,07	0,12
Credores diversos	0,06	—
G. P. Cruzeiro do Sul 1928-1929	0,02	0,03
C. B. dos Jockeys	0,02	0,01
J. C. de São Paulo	0,01	0,00
Premios a pagar 5ª exposição leilão	0,01	0,01
Garantias	0,05	0,05
Associação Protectora do Turf	—	0,00
Premios a distribuir em corridas	—	2,86
Alvaro M. Catharino	—	0,04
Totaes	100,00	100,00

Valor desta conta em:
1927 ...... 15.871:109$315
1928 ...... 15.757:156$815

MESSEDAGLIA

DERBY-CLUB

CONFRONTO ENTRE OS GRANDES PREMIOS E ELIMINATORIAS DE 1928 COM AS QUE DEVERÃO SER DISPUTADAS EM 1929

PROVAS	1928	1929
Grande Premio Inaugural	10:000$	12:500$
" " Descobrimento do Brasil	8:750$	—
" " Derby Nacional	18:750$	25:000$
" " 13 de Maio	—	12:500$
" " Initium	12:500$	12:500$
" " Rio de Janeiro	31:250$	31:250$
" " Itamaraty	10:000$	12:500$
" " Derby Club	31:250$	37:500$
" " Cosmos	12:500$	15:000$
" " Dr. Frontin	62:500$	62:500$
" " Progresso	15:000$	18:750$
" " Brasil	15:000$	18:750$
" " Districto Federal	8:750$	15:000$
" " 17 de Setembro	25:000$	31:250$
" " Extra	18:750$	25:000$
" " Condessa de Frontin	—	37:500$
" " Seis de Março	12:500$	15:000$
" " Nacional	10:000$	12:500$
" " Europa	12:500$	15:000$
" " Dois de Agosto	12:500$	15:000$
" " Encerramento	10:000$	12:500$
Criação Brasileira (10 eliminatorias)	62:500$	62:500$
" Européa (3 eliminatorias)	18:750$	—
	437:500$	500:000$

NO JOCKEY CLUB

1927-1928

Relação por cento (%) dos balanços geraes em 31 de dezembro de cada um dos annos de 1927 e 1928, segundo os dados dos brilhantes relatorios da directoria do Jockey Club, apresentado ás assembléas geraes ordinarias do mez de março de 1928 e 1929.

Activo	1927	1928
Hippodromo e predios	76,30	77,62
Séde social	10,15	10,32
Caixa	0,37	0,69
Caixa especial de diversões	0,63	0,64
Hypothecas	1,29	1,30
Diversos devedores	0,44	0,74
Obrigações a receber	1,13	0,93
Moveis e utensilios	5,62	4,61
Almoxarifado	2,17	2,60
Contas correntes	1,01	0,47
Bibliotheca	0,01	0,01
Depositos	0,04	0,04
Jockey Club de Santos	—	0,02
Importação de potros	0,04	0,01
Irrigação	0,69	—
Seguro	0,09	—
Devedores da Casa das Apostas	0,02	—
Serventes	0,00	—
Associação Profissional do Turf	0,00	—
Totaes	100,00	100,00

Valor desta conta em:
1927 ...... 15.871:109$315
1928 ...... 17.757:156$815

MESSEDAGLIA

Turf em Recife

Assim descreve o "Diario da Tarde", a corrida de 10 de março, no hippodromo de Magdalena:

"Obteve uma animação digna de registro a corrida de hontem no Jockey Club. Embora o programma não apresentasse nenhuma carreira excepcional e mesmo não se tendo realizado um páreo, o primeiro, comtudo, os quatro restantes foram bem corridos e animados.

As disputas com excepção do ultimo pareo, corresponderam á expectativa da assistencia.

Jota obteve novo triumpho, marcando 107 para a milha e "parando".

As archibancadas animadas.

Tocou uma banda de musica. O resultado geral da corrida foi o seguinte:

1.º pareo — 800 metros — Não correu.

2.º pareo — 1.050 metros — Fantoche, Rainha, Ivonette e Duc.

Uma verdadeira surpresa para o publico. Contra a espectativa geral ganhou o pareo Ivonnete, embora favorecida na partida. Saindo "de escapada", com os dois corpos de luz entre os seus companheiros de turma, assim chegou ao vencedor. Rainha e Fantoche, na passagem da setta dos 1.400 metros, emparelharam com a ponteira, mas cederam logo a Duc, que mesmo com o peso de 55 kilos fez bonita estrada, conseguindo a segunda collocação.

Rainha foi 3.º, e 4.º Fantoche.

Tempo, 76. Jockey, Malaquias.

Poules: simples, 29$700 e duplas, 46$800. Vendidas, 432.

3.º pareo — 1.609 metros — Jota, Decisiva, Granville e Avarento.

O pareo, no primeiro instante de jogo, afigurava-se uma grande "certa" para o animal Decisiva. Diziam-se coisas... Jota não tinha partidarios. Granville tambem sem preferencia. Só Avarento com os seus 41 kilos e bem tratado como appareceu no ensilhamento, inspirava confiança e arranjava alguns partidarios.

E continuaram as coisas nesse pé. Era extraordinario!

Fechados os "guichets" só muito a custo conseguiu Jota uma vendagem de poules que ainda assim não impediu que a favorita de sempre fosse o azar da carreira... Mysterios... Logo na partida, porém, Decisiva mostrou que não estava á altura da victoria. Sem "pula" e sem velocidade para acompanhar os ponteiros, correu em terceiro e ainda assim aguçada.

Avarento puxava o lote. Jota, em 2.º, aguardava o "fraquejamento" do seu companheiro de "box"... Granville, em ultimo, ia achando tudo muito bom...

Na milha, Jota, accionada, desbancou facilmente Avarento, pondo-se na ponta, destacada e firme, e chegando ao vencedor "de galope".

Decisiva foi o 2.º, Granville em 3.º, fazendo corrida superior as ultimas em que tão mal actuára. Avarento, foi ultimo, como sempre.

Tempo, 107. Jockey, Vito.

Poules simples, 19$200 e duplas 13$000. Vendidas, 932.

4.º pareo — 1.250 metros — Malvina Atalaia e Leader.

Corrida que os "cathedraticos" reputavam liquida para Malvina e assim o foi. Galopou de poste a poste, sem dar esperança a nenhum companheiro de pareo. Uma verdadeira "sôpa"... Leader foi o 2.º. Atalaia enjoou a turma.

Tempo, 87. Jockey, Vito. Poules: simples, 9$000 e duplas, 16$300. Vendidas, 353.

5.º pareo — 1.150 metros — Radium Jambo, Primazia e Energica.

Corrida esperada e cheia de surpresas... Surpresa para Jambo, que por um triz não foi o favorito! Jogaram-se-lhe 100 poules.

Mas o cavallo ruim como sempre chegou galhardamente em ultimo...

E surpresa tambem para o animal Primazia, que perdeu uma corrida liquida. O Jockey Malaquias, desde a milha, que levava ao "zinco" a pilotada de José Columbia. Na curva final, numa aberta ainda maior, levou-a ao portão de entrada facilitando a Radium a entrada livre... Na recta, aguçada valentemente, ainda a filha de Scarpia correspondeu á espectativa, perdendo a corrida por differença diminuta. Assim Radium foi o 1.º collocado, Primazia, 2.º, Energica 3.º e Jambo ultimo.

Tempo, 81. Jockey, José Gomes.

Poules: simples, 13$000 e duplas, 15$100. Vendidas, 631.

UM INCIDENTE EM PERSPECTIVA

A C. C. DE CRIADORES ENTRE O JOCKEY E O DERBY CLUB

A escolha do dia em que será disputada a Taça dos Productos, parece vae por em difficuldades a Commissão dos Criadores e em situação menos cordial, o Jockey e o Derby Club.

O caso é simplesmente este:

Após a sessão das delegações no dia 15 de março deste anno, o Jockey Club cuidou, na sua primeira reunião que se effectuou a 18, de marcar as datas de realização de suas provas classicas e propor á Commissão de Criadores as datas das provas officiaes, do que foram distribuidas notas a toda imprensa que as publicou pela manhã de 19.

Por ahi se vê que a ultima eliminatoria Criação Nacional deve realizar-se a 25 de agosto.

O Derby Club, por sua vez, reuniu-se ao meio dia de 19 e fez tambem a sua marcação.

E' ahi que bate o ponto.

Como se sabe a Taça dos Productos é a prova final da serie Criação Nacional, instituida pelo governo. Esta serie é disputada no Jockey e no Derby, sendo a Taça disputada cada anno num dos dois hippodromos. Ora, o Jockey Club marca prova Criação Nacional até 25 de agosto.

Ao Derby, que este anno cabe a Taça, marcou a sua realização para 1 de agosto.

Estão ahi os termos da questão.

Não sabemos como a commissão vae sair desta difficuldade em que a tabella do Derby acaba de collocal-a.

Se attender á razão do que falou primeiro, desgostará o Derby Club; se agradar ao Derby Club, ferirá o direito do Jockey Club que apresentou a sua tabella algumas horas antes da reunião de 19.

A situação é de tal modo melindrosa que nos parece o seu exame deve a estas horas estar preoccupando não só os dirigentes das duas sociedades de turf, mas á Commissão Central de Criadores, que ha de estar estudando a solução do intricado problema e os meios de evitar os effeitos de um possivel mal entendido.

Pedaço de palestra

A' porta de um bar da Avenida onde se reunem de costume varios turfmen, aguardava-se a volta de A. Feijó que fôra receber o "Fita".

A palestra era sobre o projecto classico do Derby e a elle não faltavam elogios, quando um dos circumstantes aparteou:

— Tudo vae bem e iria melhor se não houvesse aquelle artigo que manda pagar as victorias por metade e por um terço. A inscripção é integral e desde que a culpa não é nossa, o premio deve ser integral tambem.

— Não te impressiones, que com esse artigo qualquer prova reunirá no dia de ser disputada mais de tres concurrentes. E' artigo para tapear. E' como a penninha...

ASSOCIAÇÃO METROPOLITANA DE ESPORTES ATHLETICOS

TABELLA DE FOOT-BALL DA 1ª DIVISÃO PARA 1929

A Associação Metropolitana de Esportes Athleticos, leva ao conhecimento dos interessados que o sr. presidente approvou a tabella abaixo, organizada na fórma do artigo 8, do Codigo Esportivo, para ser disputada no corrente anno pelos clubs da 1.ª divisão de football.

Como se verifica, o Campeonato vae de 7 de abril a 13 de outubro, estando as datas vagas nesse periodo, assim occupadas:

Maio, 1 — Festival em beneficio da Caixa Olympica da C. B. D.

Maio, 3 — Festa de Athletismo para novissimos.

Maio, 19 — Regata da Federação do Remo.

Junho, 23 — Competição de Athletismo do "Correio da Manhã".

Junho, 30 — Temporada internacional.

Julho, 7 — Temporada internacional.

Agosto, 18 — Athletismo pela manhã.

Agosto, 25 — Regata da Federação do Remo.

Agosto, 25 — Athletismo á tarde.

Setembro, 1 — Athletismo pela manhã.

Setembro, 8 — Athletismo á tarde.

TABELLA DE FOOTBALL DA PRIMEIRA DIVISÃO, PARA 1929

TURNO

ABRIL, 7:
Flamengo x Bomsuccesso.
Fluminense x Andarahy.
America x Brasil.
Vasco x Bangu'.
Syrio Libanez x Botafogo.

ABRIL, 14:
Flamengo x São Christovão.
Syrio Libanez x Vasco.
America x Andarahy.
Bangu' x Fluminense.
Brasil x Bomsuccesso.

ABRIL, 21:
São Christovão x Vasco.
Bangu' x Botafogo.
Andarahy x Bomsuccesso.
Fluminense x Brasil.
Flamengo x Syrio Libanez.

ABRIL, 28:
Botafogo x America.
Bomsuccesso x Vasco.
São Christovão x Brasil.
Andarahy x Syrio Libanez.
Flamengo x Bangu'.

MAIO, 5:
São Christovão x Fluminense.
Botafogo x Flamengo.
Bangu' x Syrio Libanez.
Bomsuccesso x America.
Vasco x Brasil.

MAIO, 12:
America x Flamengo.
Andarahy x Vasco.
Fluminense x Bomsuccesso.
Brasil x Botafogo.
São Christovão x Bangu'.

MAIO, 26:
Vasco x Fluminense.
Botafogo x São Christovão.
Andarahy x Flamengo.
Bomsuccesso x Bangu'.
Syrio Libanez x America.

Junho, 2:
Vasco x America.
Flamengo x Brasil.
Syrio Libanez x Fluminense.
Botafogo x Andarahy.
Bomsuccesso x São Christovão.

JUNHO, 9:
Fluminense x Flamengo.
America x São Christovão.
Bomsuccesso x Botafogo.
Bangu' x Andarahy.
Brasil x Syrio Libanez.

JUNHO, 16:
Botafogo x Vasco.
America x Fluminense.
Syrio Libanez x Bomsuccesso.
Brasil x Bangu'.
Andarahy x São Christovão.

JULHO, 14:
Fluminense x Botafogo.
Vasco x Flamengo.
Bangu' x America.
Brasil x Andarahy.
São Christovão x Syrio Libanez

RETURNO

JULHO, 21:
Bomsuccesso x Flamengo.
Andarahy x Fluminense.
Brasil x America.
Bangu' x Vasco.
Botafogo x Syrio Libanez.

JULHO, 28:
S. Christovão x Flamengo.
Vasco x Syrio Libanez.
Andarahy x America.
Fluminense x Bangu'.
Bomsuccesso x Brasil.

AGOSTO, 4:
Vasco x S. Christovão.
Botafogo x Bangu'.
Bomsuccesso x Andarahy.
Brasil x Fluminense.
Syrio Libanez x Flamengo.

AGOSTO, 11:
America x Botafogo.
Vasco x Bomsuccesso.
Brasil x S. Christovão.
Syrio Libanez x Andarahy.
Bangu' x Flamengo.

AGOSTO, 18:
Fluminense x S. Christovão.
Flamengo x Botafogo.
Syrio Libanez x Bangu'.
America x Bomsuccesso.
Brasil x Vasco.

SETEMBRO, 1:
Flamengo x America.
Vasco x Andarahy.
Bomsuccesso x Fluminense
Botafogo x Brasil.
Bangu' x S. Christovão.

SETEMBRO, 15:
Fluminense, x Vasco.
S. Chritovão x Botafogo.
Flamengo x Andarahy.
Bangu' x Bomsuccesso.
America x Syrio Libanez

SETEMBRO, 22:
America x Vasco.
Brasil x Flamengo.
Fluminense x Syrio Libanez.
Andarahy x Botafogo.
S. Christovão x Bomsuccesso.

SETEMBRO, 29:
Flamengo x Fluminense.
S. Christovão x America.
Botafogo x Bomsuccesso.
Andarahy x Bangu'.
Syrio Libanez x Brasil.

OUTUBRO, 6:
Vasco x Botafogo.
Fluminense x America.
Bomsuccesso x Syrio Libanez.
Bangu' x Brasil.
S. Christovão x Andarahy.

OUTUBRO, 13:
Botafogo x Fluminense.
Flamengo x Vasco.
America x Bangu'.
Andarahy x Brasil.
Syrio Libanez x S. Christovão.

REUNIAO DA COMMISSAO DE TENNIS

(Nota Official)

A Associação Metropolitana de Esportes Athleticos pede o comparecimento dos srs. Herberto Figueiras, Carlos Lopes, João Figueira, Ruy Lowndes e José Duarte Pinto, membros da Commissão de Tennis, á reunião desta Commissão que será realizada amanhã, sexta-feira, 22 do corrente, ás 5 horas da tarde, na séde desta Associação, afim de tratar de assumptos sobre o proximo campeonato de Tennis.

Guilherme Pastor — Secretario.

Pontos de vista

SR. REDACTOR

Um turman que o "Diario Carioca" elogia sem dizer o nome entende ser absurda a idéa de dotar-se o Hippodromo Brasileiro com uma pista para corridas de obstaculos.

Antes de tudo queriamos saber se essas corridas podem ou não se contar entre as coisas sportivas.

Ninguem decerto nos dirá ao contrario. São sem favor mais bellas que as corridas rasas.

Contra ellas ha, apenas, o argumento de que dão pequena renda. Mas se se trata de sport...

Em todo caso sr. redactor, o Jockey Club já é muito rico e muito bello demais e não precisa portando do *Zé rapinha* que ajudou a fazer a sua grandeza, é este o motivo que não se incommoda os seus directores com a attracção de publico em que se transformaria uma corrida de obstaculos.

Felizmente o Derby Club ahi está e pensa em fazer grandes obras. Póde bem ser que os seus directores se lembrem de que o povo tambem merece alguma coisa façam uma pistazinha modesta para, no intervallo das carreiras rasas, se disputarem provas de stuple chase.

Demos tempo ao tempo.

Rio, 20 de março de 1929.

Sinval Ribeiro

O concurso para redactor de debates do Conselho Municipal

FOI CONSTITUIDA A BANCA EXAMINADORA

A mesa do Conselho Municipal, por acto de hontem, designou o sr. Dionysio de Cerqueira e Goulart de Andrade, para, sob a presidencia do sr. Leitão da Cunha, constituirem a banca examinadora do concurso para redactor de debates daquella casa legislativa.

Servirá de secretario da banca examinadora o sr. Lindolpho Marques da Silva, sub-director da Secretaria do Conselho.

No hippodromo dos Moinhos de Vento

O resultado das corridas de domingo ultimo, no prado dos Moinhos de Vento, em Porto Alegre, foi o seguinte:

1.º pareo — 1.100 metros — Em 1.º, Esperança; em 2.º, João de Barros. Tempo, 75".

2.º pareo — 1.400 metros — Em 1.º, Carlito; em 2.º, Andorinha. Tempo, 95".

3.º pareo — 1.500 metros — Em 1.º, Hippia; em 2.º, Diamante. Tempo, 102"3|5.

4.º pareo — 1.400 metros — Em 1.º, Adios Amigo; em 2.º, Scorpio. Tempo, 90"2|5.

5.º pareo — 1.600 metros — Em 1.º, Prudente; em 2.º, Warlock. Tempo, 105"3|5.

6.º pareo — 1.600 metros — Em 1.º, Alvear; em 2.º, Dandy. Tempo, 106".

7.º pareo — 1.600 metros — Em 1.º, Saudade; em 2.º, Breva. Tempo, 109".

8.º pareo — 1.500 metros — Em 1.º, Damasco; em 2.º, Don Pacifico. Tempo, 98"4|5.

9.º pareo — 1.500 metros — Em 1.º, Poeta; em 2.º, Centenario. Tempo, 100 3|5.

Movimento geral das apostas, ... 85:540$000.

Doenças sexuaes no homem
DR. JOSE' DE ALBUQUERQUE
Diagnostico e tratamento das diversas doenças e affecções sexuaes no homem e de
Impotencia em individuos moços.
R. Carioca, 22. De 1 ás 6

Loteria de Minas Geraes

Sabe-se por telegramma:

15.569 — Catalão ...... 200:000$
14.529 — Cachoeira ...... 20:000$
16.189 — Ouro Fino ...... 5:000$

LOTERIA FEDERAL

Principaes premios de hontem:

18097 ...... 50:000$000
2676 ...... 10:000$000
19277 ...... 5:000$000
9155 ...... 2:000$000
7502 ...... 2:000$000

PARA INVERTER

47931

Appareceram mais cheques falsos no Thesouro

Proseguem na 1ª Pagadoria do Thesouro Nacional as diligencias afim de apurar-se a procedencia de um cheque falso que ali apparecera ha dias, como foi noticiado.

O director da Contabilidade do Ministerio da Fazenda, sr. Naylor, apurou, hontem, a existencia de mais 12 cheques falsos, pelo que, como medida de previdencia, foi afastado daquella Pagadoria o escripturario Raymundo Serra, que passou a servir na 1ª Sub-Directoria de Contabilidade, passando a substituil-o o escripturario Marcionilo da Cunha, medida que se estenderá até a apuração do caso pela commissão incumbida do exame e conferencia dos cheques.

Movimento na magistratura Fluminense

De accordo com a reforma judiciaria, recentemente votada pela Assembléa Fluminense, o sr. Oldemar Pacheco, juiz criminal de Nictheroy, vae ser removido para a 1ª vara dessa comarca, vaga com a remoção do respectivo titular, sr. Octavio Costa, para o Tribunal da Relação.

O acto deverá ser publicado amanhã, nesse mesmo dia tomando posse do novo cargo, ás 14 horas, o ex-juiz criminal.

Para a vaga do sr. Oldemar Pacheco será removido o sr. Aniceto de Medeiros Costa, actual juiz de direito da comarca de Pirahy.

As folhas que a Prefeitura pagará hoje

Serão pagas, hoje, na Prefeitura Municipal, as seguintes folhas de vencimentos, referentes ao mez de fevereiro findo:

Adjuntos de 1ª classe, de A-Z; titulados: dos Proprios Municipaes, da Carta Cadastral, da garage e officinas mecanicas, do Almoxarifado, da Directoria de Arborisação e operarios titulados do Matadouro de Santa Cruz (no local).

Prestando exame

UMA TURMA DE DOZE POTROS NA FITA

A's 15 horas, tal como havia determinado, o sr. Marcellino Macedo lá estava firme para dar a primeira saida aos potrinhos.

Muita gente da redea, curiosa de ver como se arranjariam os potros e tambem o starter. Só um proprietario vimos por ali, no primeiro momento. Foi o sr. Albano, que com o sr. Braulio Cruz, examinavam attentamente alguns dos animaes, especialmente um de letra X do coronel Juliano.

Quando o sr. Marcellino tomou logar no pequeno pulpito, doze potros se apresentavam montados por lads e por aprendizes.

Apenas um jockey ali figurava. Era Mario de Oliveira.

A primeira partida foi má, uns sairam por baixo da fita, outros empacaram, alguns viraram.

O sr. Marcellino achou ruim. Deu explicações, insistiu nas ordens e mandou alinhar. Desta vez onze sómente, pois Universo, que já está habituado ao regimen do starting-gate, portou-se muito bem e foi logo mandado em paz.

Os onze potros, nesta segunda partida, foram-se muito bem. Sairam todos.

Foram os seguintes os potros que se apresentaram hontem ao starter: Universo, Paciencia, Portugal, Xaréo, Xisraio, Xisrei, Ultramar, Umbria, Orne, Tabatinga, Uatapu' e Piveta, todos nacionaes, á excepção de Orne que é franceza.

O sr. Dupont voltou á actividade

Já se encontra restabelecido do mal que o prostrou o veterinario do Jockey Club, sr. Octave Dupont.

Hontem esteve na séde da Veterana, já entregue aos seus labores diarios o sr. Dupont.

Já foram registrados

Os animaes Pichon e Imperiosa, ultimamente importados pelo sr. Guilherme Fernandez e a cargo do treinador Aggeu de Souza, registraram-se respectivamente sob os nomes de "Póde Ser" e "Tosca", na Com. Central dos Criadores.

Trabalhos na grama

No hippodromo da Gavea haverá, hoje, trabalho na pista de grama, destinado aos potrinhos de 2 annos.

O "Fita" chegou

O treinador riograndense Arthur Fernandes, conhecido nas rodas da gente da redea pela alcunha de "Fita", chegou, hontem, de Porto Alegre, tal como era esperado.

O sr. Arthur Fernandes vem acompanhado de sua familia e com ella desembarcou de bordo do "Ararangua", hontem, depois das 21 horas.

De Porto Alegre traz o "Fita" cinco animaes: Mistificação, Tribuno, Bayadera, Josepho e Jandyra. O potro Ebro, que deveria fazer parte do lote, ficou para disputar o premio Expositores em Moinhos de Vento.

O desembarque dos animaes, que estão em boas condições, será hoje, ás 11 horas, no Caes do Porto.

Em S. Paulo

OS CLASSICOS DE ABRIL

No mez de abril vindouro serão disputados, no Hippodromo Paulistano, os seguintes premios classicos:

Abril, 7 — Premio Classico "Dr. João Tobias" — 12:000$ e 2:400$ — Distancia, 1.000 metros — Potros nascidos no Estado desde 1º de julho de 1926 (Sobrecarga do codigo) — Atrazado, Noroeste, Urupês, Itapuá, Excelsior, Kerenski, Sae Azar, Egmont, Festeiro, Famoso, Factotum, Ilan, Galaor II, Andes, Argos, Utah, Universo, Ufano, Ultramar, Ulysses (20).

Abril, 14 — Premio Classico "Dr. F. V. de Paula Machado" — 12:00$ e 2:400$ — Distancia, 1.000 metros — Potrancas nascidas no Estado desde 1º de janeiro de 1926 — (Sobrecarga do codigo) — Elegancia II, Evora, Eliot, Eddy, Harda, Kermesse, Negaça, Lagartixa, Bagatella, Ebe, Guitarra, Folia, Fragata, Florença, Itabira, Illusão, Butterfly, Bellatesta, Aisca, Umbria, Ursula, Unica, Ubaia, Ukrania e Umbá (25).

Abril, 21 — Premio "Hippodromo Paulista" — 10:000$ e 2:000$ — Distancia, 2.200 metros — Macacheira, Donata, Luconia, Hulha Branca, Dante, Defensor, Fruta do Mato, Hiate Gallipoli, Tiririca, Tinguá, Triduo, Tucano, Thompson e Tropeiro (15).

Na Moóca

PROGRAMMA DA 11ª CORRIDA, A REALIZAR-SE EM 24 DE MARÇO DE 1929, NO HIPPODROMO PAULISTANO

1º pareo — Premio "2ª Eliminatorio" — 10:000$000 — Distancia 900 metros.

KILOS
1 Festeiro 53
2 Sáe Azar 53

2º pareo — Premio "Animação" — 3:500$000 e 700$000 — Distancia 1.609 metros.

KILOS
1 Irish Poppy 56
2 Eglantine 53
3 Petale de Rose 53
4 Porte d'Airain 53

3º pareo — Premio "Consolação" — 3:000$000 e 600$000 — Distancia — 1.609 metros.

KILOS
1 Lande Fleurie 49
2 Mandadero 56
3 Fox Simon 49
(4 Bôa Viagem 50
4 (
(5 Nehuen 52

4º pareo — Premio "Initium" — 5:000$000 e 1:000$000 Distancia 900 metros.

KILOS
1 Bellateste 51
(2 Ulysses 53
2 (
(3 Lagartixa 51
(4 Palmital 53
3 (
(5 Itapua 53
(6 Florista 51
4 (
(7 Ian 53

5º pareo — Premio "Extra" — 3:500$ e 700$000 — Distancia 1.609 metros.

KILOS
1 Dante 58
" Defensora 52
2 Juca Tigre 55
3 Alpina II 56
(4 Pompeia 52
4 (
(5 Tocaia 52

6º pareo — Premio "Excelsior" — 3:000$000 e 600$000 — Distancia 1.70 metros.

KILOS
1 Bush Fire 56
(2 Bóer 53
2 (
(3 Paulina 50
(4 Strategy 54
3 (
(5 Fairy Girl 50
(6 Floreio 56
4 (
(7 Encantadora 48

"7º" pareo — Premio "Combinação" — 3:500$000 e 700$000 — Distancia 1.700 metros.

KILOS
1 Harmonic 52
" Iso 48
2 Perdita 51
3 Percy 54
(4 El Pibe 52
4 (
(5 Superfine 56

8º pareo — Premio "Emulação" — 4:000$000 e 800$000 — Distancia 1.800 metros.

KILOS
1 Libertador 57
2 Reparo 51
(3 Bellabó 54
3 (
(4 Florentina 50
(5 Pepillo 57
4 (
(6
(6 Le Grand Condé 50

9º pareo — Premio "Imprensa" — 5:000$000 e 1:000$000 — Distancia 2.000 metros.

KILOS
1 Solitario 53
2 Fragor 53
3 Thebaide 51
(4 Bellonora 51
4 (
(5 Saracoteador 55

10º pareo — Premio "Experiencia" — 3:000$000 e 600$000 — Distancia 1.300 metros.

KILOS
1 Solariega 53
2 Gondoleiro 57
(3 Judith 52
3 (
(4 Thestor 56
(5 Macon 56
5 (
(6 Filigrana 53

O 1º pareo será realizado ás 3.30 horas em ponto.

PRAÇA DO RIO

CAMBIO

O mercado de cambio funccionou, hontem, indeciso e frouxo, com os bancos operando ainda menos accessiveis que anteriormente.

O movimento de procura para negocios esteve sem interesse.

O Banco do Brasil sacou a 5 31|32 d. e os demais a 5 29|32 d. com dinheiro a 5 121|128 d.

O mercado fechou inalterado.

	A 90 d/v.	
Londres	5 29|32 a	5 31|32
Paris	$327 a	$330
Nova York	8$325 a	8$385
Canadá	—	8$385
	A' vista:	
Londres	5 53|64 a	5 57|64
Paris	$330 a	$332
Nova York	8$395 a	8$465
Italia	$442 a	$445
Portugal	$382 a	$390
Hespanha	1$290 a	1$320
Provincias	1$315 a	1$330
Suissa	1$626 a	1$635
B. Aires (ouro)	8$140 a	8$142
B. Aires (papel)	3$565 a	3$600
Montevidéo	8$580 a	8$730
Japão	3$805 a	3$840
Suecia	2$270 a	2$274
Noruega	2$265 a	2$270
Hollanda	3$397 a	3$403
Chinia	—	8$485
Dinamarca	2$266 a	2$270
Belgica (papel)	$235 a	$237
Chile	—	1$045
Syria	$331 a	$335
Belgica (ouro)	1$178 a	1$180
Rumania	$054 a	$055
Slovaquia	$252 a	$254
Allemanha	2$006 a	2$015
Austria	1$195 a	1$197
Café	$331 a	$332

Saques por cabogramma:

	A' vista:	
Londres	5 13|16 a	5 55|64
Paris	$332 a	$334
Nova York	8$420 a	8$515
Italia	$446 a	$447
Hespanha	1$300 a	1$340
Suissa	1$633 a	1$640
Belgica (papel)	$236 a	$239
Portugal	$388 a	$390
Hollanda	3$400 a	3$413
Canadá	—	8$515
Japão	—	3$825
B. Aires (papel)	3$575 a	3$610
Suecia	—	2$275

Noruega	—	2$275
Dinamarca	—	2$275
Allemanha	2$020 a	2$023
Montevidéo	8$595 a	8$640
Slovaquia	—	$256

Moedas estrangeiras cotadas pelo Banco do Brasil

Libras (papel)	—	41$450
Libras (ouro)	—	—
Dollar (ouro)	—	—
Dollar (papel)	—	8$480
Peso Argentino (papel)	—	3$580
Peso Uruguay (ouro)	—	8$650
Peseta	—	1$434
Escudo	—	$407
Franco	—	$341
Lira	—	$453
Marco	—	—
100$000 ouro	—	4$567

Curso official do cambio e moeda metallica

	90 d/v.	A' vista
S|Londres	5 59|64 a	5 7|8
S|Londres	5 15|16 a	5 7|8
S|Paris	$328 a	$331
S|Italia	—	$444
S|Lisboa	—	$367
S|Allemanha	—	2$020
Portugal	—	$336
S|Belgica (papel)	—	$236
S|Belgica (ouro)	—	1$179
S|Hespanha	—	1$298
S|Suissa	—	1$631
S|Noruega	—	2$272
S|Suecia	—	2$280
S|Montevidéo	—	8$649
S|B. Aires (ouro)	—	8$142
S|B. Aires (papel)	—	3$562
S|Hollanda	—	3$399
S|Austria	—	1$197
S|Canadá	—	—
S|Chile	—	—

Extremas

Bancario	5 115|128 a	5 31|32
Casa Matriz	—	5 29|32

Moedas

Libra (ouro)	—	41$400
Libra (papel)	—	41$350
Dollar (ouro)	—	—
Dollar (papel)	—	8$480
Lira (papel)	—	$455
Escudo (ouro)	—	—
Escudo (papel)	—	$400
Argentino	—	—
Pesetas (papel)	—	1$320
Franco (ouro)	—	—
Franco (papel)	—	$340
Reichsmark (papel)	—	—

BOLSA

O mercado da bolsa funccionou, hontem, movimentado e com os negocios realizados regulares, sobre os diversos titulos em evidencia. As apolices federaes mantiveram-se firmes e em alta. As municipaes não offereceram alterações de interesse, assim como os demais papeis de importancia, conforme se vê abaixo:

VENDAS

Apolices:	
Geraes, 6 a.	782$000
Idem, 10 a.	782$000
Idem, 7 a.	778$000
D. Emissões, nom. 5% a.	770$000
Idem, idem, 41 a.	770$000
Idem, port., 165 a.	775$000
Idem, idem, 289 a.	785$000
Idem, idem, 2.3 a.	748$000
O. Thesouro, 400:00$ a.	983$000
O. Ferroviarias (23), 28 a.	1:001$
Idem, idem, (23) 50 a.	1:001$
Idem, idem, 1 a.	1:002$
Estaduaes:	
Estado do Rio, 4 o/o, 50 a.	110$000
Idem, idem, 8 o/o, 51 a.	504$100
Municipaes:	
Municipaes, 1906, pt., 28 a.	173$000
Idem, 1920, idem, 30 a.	165$000
Idem, 1914, idem, 40 a.	162$000
Idem, 8 o/o, pt. (D 1933), 8 a.	184$500
Idem, idem, (D 2093) 6 a.	185$000
Idem, 7 o/o, (D 2097) 50 a.	187$000
Idem, idem, (D 1999), 34 a.	185$000
Bancos:	
Banco do Brasil, 107 a.	476$000
Idem, idem, 94 a.	475$000
B. Portuguez, pt., 5 a.	222$000
Banco Mercantil, 17 a.	290$000
Diversas:	
D. Santos, nom., 200 a.	348$000
Deb. D. Santos, 59 a.	170$000
Mestre Blatgé, 50 a.	200$000
Nova America, 10 a.	1:035$
Deb. Conf. Industrial, 10 a.	195$000
Deb. Hoteis Palace, 8 a.	195$000

OFFERTAS

	Vend.	Comp.
Emp. N. 1903, pt.	—	—
Unif. de 1:000$	780$000	778$000
Uniform. de 5	—	720$000
Obrig. Thes. Nac.	988$000	987$000
Allemã, nom.	—	750$000
D. Emis., 1:000$ n.	780$000	778$000
Idem, idem, pt.	790$000	785$000
Obrig. Rodov. pt.	1:003$	1:001$
Idem, idem, 3	—	—
Idem, idem, 2	—	—
Municipaes do Districto Federal:		
Municipal, 20 £ no.	730$000	—
Idem, idem, pt.	—	730$000
Idem, idem, pt.	—	173$000
Idem, idem, nom.	—	165$000
Idem, 1906, pt.	175$000	175$000
Idem, 1903, pt.	—	—
Idem, 1914, nom.	—	—
Idem, 1914, pt.	167$000	—
Idem, 1917, nom.	—	—
Idem, 1920, idem	—	—
Idem, idem, pt.	172$000	168$000
Idem, idem, pt.	—	165$000
Idem, 7 o/o dec. 1535	190$000	189$500
Idem, idem, 1622	—	—
Idem, 1550	—	190$000
Idem, idem, 1159	—	—
Idem, idem, 1623	—	—
Idem 7 o/o dec. 1948	—	—
Idem, 7 o/o dec. 2093	195$000	—
Idem 1999	190$000	—

	Vend.	Comp.
Municipaes dos Estados:		
Campos, 200$	—	175$000
Bello Horizonte	—	160$000
Campos, 1:000$ 8 o/o	—	—
C. Mun. de Alfenas	—	—
Uberaba	—	90$000
Pref. Nicth., 1ª serie	—	—
Idem, 2ª	—	—
Idem, 3ª	—	—
Pref. Petrop. (1918)	—	—
Idem, 4ª	—	—
Int. de Pelotas, 8 o/o	—	—
E. Santos, 1:000$, 8 o/o	800$000	—
Idem, idem, 8 o/o	920$000	920$000
Idem, 200$, nom.	—	—
Idem, 1:000$, nom.	800$000	785$000
Idem, idem, pt.	—	—
V. F. R. G. do Sul, 1:000$	—	—
E. F. R. G. do Sul	—	—
1:000$, nom.	—	—
Idem, idem, pt.	—	—
Sobrepuro	—	—
Pref. Valença	—	—
Idem, idem	—	—
R. Janeiro, 30$, 8 o/o	503$000	500$000
Idem, 400 n.	—	360$000
Idem, idem, pt.	—	—
Idem, 10 o/o pt.	1:118$000	1:110$000
Parah. do Norte, 6 o/o	—	970$000
Sergipe de 200$	—	—
Idem, idem	—	—
D. do Pirahy, 8 o/o	805$000	650$000
Int. de Valença	—	—
Bancos:		
Brasil	—	—
Brasil Allemão	478$000	476$000
Commercio	150$000	—
Commercial	—	—
Funccionarios	222$000	220$000
Portuguez	—	648$000
Mercantil	—	—
Com. E. S. Paulo	508$000	—
Boavista	—	—
Sagres	533$000	570$000
Seguros:		
Previdente	—	—
Argos	2:200$	—
U. Varegista	—	—
Sul-America	4:500$	2:000$
Continental	—	—
Internacional	225$000	205$000
Guanabara	—	—
Indemnizadora	—	—
U. Proprietario	250$000	—
Tecidos:		
America Fabril	255$000	240$000
Alliança	—	—
Brasil Industrial	450$000	200$000
Bom Pastor	—	130$000
Confiança	909$000	—
S. Aleixo	—	—
Corcovado	200$000	—
Cometa	—	—
S. Pedro Alcantara	—	420$000
Manufactura	—	80$000
Petropolitana	210$000	200$000
Progresso Indust.	—	180$000
Tijuca	—	150$000
Nova America	210$000	—
Industria Mineira	—	—
Bom Pastor	—	—
Taubaté	155$000	—
Esperança	—	—
Estrada de Ferro e Carris:		
S. Jeronymo	75$000	78$000
Idem, v|c. 30 dias	—	—
Victoria a Minas	903$000	—
Diversas	—	—
Phymatosan	—	350$000
Acidos	—	—
Goyaz	118$000 a	28$000
Cantareira	160$000	—
Usinas Nacional	400$000	250$000
D. Santos, nom.	—	348$000

	Vend.	Comp.
Idem, por	—	352$000
Brahma	480$000	473$000
D.° Bahia	205$000	—
Centro Pastoril	—	—
Hoteis Palace	—	—
Melh. do Brasil	—	—
J. Botanico	—	—
Diamantifera	—	—
Terras e Colon.	—	—
Mercado	—	270$000
Petropolitana	—	—
Saneamento	—	1:000$
Debentures:		
A. Alliança	170$000	—
Corcovado	178$000	172$000
Prog. Industrial	182$000	175$000
D. Santos	171$000	—
Conf. Industrial	196$000	195$000
C. Brahma	1:050$	1:040$
Mestre Blatgé	—	200$000
Ind. Campista	—	—
Mercado	—	205$000
Bellas Artes	230$000	—
Nova America	1:040$	—
Manufactora	162$000	—
Tijuca	210$000	195$000
Bom Pastor	—	—

MERCADOS NACIONAES

CAFÉ

O mercado do café funccionou, hontem, firme e com os preços inalterados, conservando o typo 7 a sua anterior cotação de 43$ por arroba. O movimento de procura para realização de novos negocios esteve regular, tendo sido vendidas na abertura do mercado 4.693 saccas e durante o dia mais 1.303 no total de 5.995 ditas, fechando o mercado inalterado.

O mercado a termo tanto na primeira bolsa como na segunda funccionou estavel e sem vendas a prazo.

ESTATISTICA
Entradas

Leopoldina		
Minas		5.005
E. do Rio:		
(Café manut.)		367
Maritima.		
Minas	1.440	
S. Paulo	300	1.740
Regulador Flum.:		
Rio		3.306
Espirito Santo		1.390
Reguladores:		
Minas Geraes		2.403
Total		12.211
Idem o anno passado		8.258
Desde o dia 1º		164.624
Media		8.664
De 1º de Julho		2.130.439
Media		8.194
Idem o anno passado		2.837.261

Embarques

Estados Unidos	3.668
Europa	6.063
Rio da Prata	800
Cabotagem	50
Total	10.601
Idem do anno passado	15.617
Desde o dia 1º	152.413
De 1º de Julho	2.058.687
Idem do anno passado	2.750.865
Stock	224.860
Menos consumo local dos do dia 19	500
Existencia	224.360
Idem do anno passado	230.000

Cotações
Disponivel (arroba):

Typo 3	46$200
Typo 4	45$400
Typo 5	44$600
Typo 6	43$800
Typo 7	43$000
Typo 8	42$000

Vendas — 5.991.
Mercado — Firme.
Typo 7 do anno passado. 37$800

A termo (10 kilos)

Mezes		1ª cot.
Março	29$175	29$200
Abril	28$850	28$900
Maio	28$675	28$750
Junho	28$100	28$200
Julho	27$675	27$750
Agosto	27$200	27$250
Vendas	4.000	4.000

Mercado — Estavel.
Pauta (18 a 24 de março) 2$910
Imposto mineiro (março) 4$567

COTAÇÃO DO CAFE' DA BOLSA DE MERCADORIAS A TERMO

Primeira Bolsa

	V.	C.
Março	29$300	29$225
Abril	28$900	28$900
Maio	28$850	28$750
Junho	28$300	28$200
Julho	27$850	27$750
Agosto	27$300	27$250
S|V.	—	—

Vendas — Não houve.
Mercado — Estavel.

Segunda Bolsa

	V.	C.
Março	29$300	29$300
Abril	28$900	28$900
Maio	28$785	28$700
Junho	28$300	28$200
Julho	27$900	27$750
Agosto	27$300	27$250

Vendas — Não houve.
Mercado — Estavel.

Rio — Mercado de hontem, 20 de Março de 1929.

Preço typo 7	43$000
Vendas até 10 1/2 horas	4.000
Idem, durante o dia	1.303
Total	5.995

Mercado — Firme.

MERCADO DE SANTOS

Entradas	40.123
Desde o dia 1º	648.590
Media	34.147
De 1º de julho	6.452.590
Media	32.722
Idem o anno passado	7.485.038
Idem	36.055
Existencia	—
Embarques	1.143.423
Saídas	14.250
Desde o dia 1º	453.978
De 1º de julho	6.343.970
Idem do anno passado	7.348.601
Existencia	1.154.546
Idem o anno passado	1.012.179
Preço typo 4	33$500
Idem o anno passado	33$000

Mercado — Calmo.
Vendas (a termo) 4.000

ASSUCAR

O mercado do assucar funccionou, hontem, firme e com os preços inalterados, com um movimento de procura para realização de novos negocios.

Diminuto, em vista do completo retrahimento dos compradores, entretanto, o mercado fechou ainda firme.

O mercado a termo não funccionou.

Entradas:

De Pernambuco	8.750
De Sergipe	—
Da Parahyba	1.300
De Maceió	16.200
De Campos	—
De Minas	—
De Natal	1.050
Da Bahia	1.000
Total	12.000
Saídas	4.013
Existencia	137.067
Preços branco crystal	76$000 77$000

Mercado — Firme.

MOVIMENTO DO ASSUCAR A TERMO

Primeira Bolsa

Não funccionou.

	V.	C.
Março	—	—
Abril	—	—
Maio	—	—
Junho	—	—
Julho	—	—
Agosto	—	—

Mercado —
Vendas —

Segunda Bolsa

Não funccionou.

	V.	C.
Março	—	—
Abril	—	—
Maio	—	—
Junho	—	—
Julho	—	—

Vendas —
Mercado —

ALGODÃO

O mercado do algodão funccionou hontem, em boas condições de firmeza e com os preços sem alteração, entretanto, o movimento de negocios esteve sem importancia.

O mercado a termo não funccionou.

Entradas	Fardos
De Maranhão	462
De Pernambuco	—
Do Rio Grande do Norte	—
De S. Paulo	—
De Maceió	—
Ceará	145
Da Bahia	—
De Natal	—
Do Pará	—
Sergipe	—
Da Parahyba	—
Total	607
Saídas	768
Existencia	25.171

Preços

Sertões, typo 4 c. 2º	47$000	48$000
1ª sert., typo c. 1ª	44$000	45$000
Medianos, typos 6 e 7	41$000	42$000
Typo 5, Primeira	Nominal	
Typo 5, Norte	43$000	44$000

COTAÇÕES DE ALGODÃO DA BOLSA DE MERCADORIAS A TERMO

Primeira Bolsa

Não funccionou.

	V.	C.
Março	—	—
Abril	—	—
Maio	—	—
Junho	—	—
Julho	—	—
Agosto	—	—

Vendas — Paralysado.
Mercado —

Segunda Bolsa

	V.	C.
Março	—	—
Abril	—	—
Maio	—	—
Junho	—	—
Julho	—	—
Agosto	—	—

Disponivel, base typo 5, por 10 kilos 43$000 43$000

MERCADO MUNICIPAL

Preços dos generos de primeira necessidade que deverão vigorar nas Feiras Livres durante o periodo de 10 a 16 do corrente:

Assucar, kilo	1$450
Arroz, kilo, 1$100 a	1$600
Batatas, nac. boas, $700 a	1$000
Bacalhau, kilo	5$600
Café, kilo, 3$800 a	3$200
Carne secca, kilo, 2$700 a	4$000
Cebolas, nacionaes, kilo	2$900
Farinha de mandioca, kilo	1$500
Farinha de trigo, kilo	$500
Feijão preto, kilo	1$000
Feijão preto de P. Alegre, k.	$800
Feijão manteiga, kilo	1$100
Feijão branco, grande nac., k.	1$600
Feijão de cores, kilo, 1$ a	1$400
Fubá de milho, kilo	$700
Lombo de porco, kilo	3$400
Milho, kilo	$500
Toucinho min., c/sal, kilo	2$800
Aboboras, uma, $800 a	2$000
Abacaxi, $800 a	1$200
Agrião e bertalha, molho	$100
Aipim, tampa	$400
Vagens, tampa	$500

Banana ouro, prata e maçã, duzia, $600 a	$800
Banana d'agua, duzia	$600
Batatas doce, giló e maxixe, tampa	$500
Tomate, tampa	$400
Alface braçal, uma	$200
Bringela fresca, du., 1$500 a	2$300
Cenouras, molho, $200 a	$600
Pimentão, duzia, $600 a	1$500
Ervilha e Quiabos, tampa	$500
Xuxu', um	$200
Repolho, um $600 a	1$600
Manga, uma, $400 a	3$00
Manteiga, kilo	7$000
Talharim, kilo	1$500
Massas, kilo, 1$200 a	1$300
Queijo de Minas, kilo	4$000
Sabão fidalgo, typo rosa, k.	1$600
Sabão especial, kilo	1$500
Sabão virgem, kilo	$800
Frangos grandes, um 4$500 a	5$000
Gallinhas, uma, 5$000 a	7$000
Ovos, duzia	3$400
Camarão grande, kilo 8$ a	12$000
Garoupa, kilo	4$500
Garoupa postejada, kilo	6$000
Linguado, kilo	5$000
Corvina, pardo, cavallo e enxova, kilo	2$500
Vermelho, kilo	3$500
Pescada amarella, kilo	3$500
Pescada, postejada, kilo	4$500
Arraia, bagre e sardinha, kilo	1$000
Tainha, kilo, 2$00 a	2$400
Paraty, kilo	3$000

CENTRO COMMERCIAL DE CEREAES

Rio de Janeiro, 16 de março de 1929.

Arroz brilhado de 1ª, Agulha, 60 k.	98$000 a	102$000
Arroz brilhado de 2ª, 60 kilos	83$000 a	85$000
Arroz especial, Agulha, 60 ks.	92$000 a	94$000
Arroz superior, Japonez, 60 ks.	84$000 a	86$000
Arroz bom, Japonez, 2ª 60 ks.	72$000 a	74$000
Arroz regular, 60 kilos	64$000 a	66$000
Alfafa nac., kilo	$520 a	$540
Alfafa est., kilo	$ a	$
Bacalhão superior, 58 kilos	175$000 a	185$000
Idem outras qualidades, 58 ks.	95$000 a	110$000
Batatas, nac., kilo	$550 a	$750
Batatas est., kilo	$860 a	$900
Banha, caixa	168$000 a	176$000
Carne de por. salgada, kilo	3$500 a	4$200
Xarque do Rio da Prata, kilo	2$800 a	3$200
Xarque do Rio Grande, kilo	2$400 a	2$800
Xarque do int. — Minas, kilo	1$800 a	2$600
Xarque de Matto Grosso, kilo	1$600 a	2$600
Farinha de mandioca, 1ª 50 ks.	20$500 a	21$000
Farinha de mandioca, 2ª, 50 ks.	18$000 a	18$500
Farinha de mandioca grossa, 50 kilos	15$500 a	16$000
Feijão preto novo sup. P. Aleg. 60 kilos	60$000 a	62$000
Feijão preto, Laguna, 60 ks.	25$000 a	35$000
Feijão mulatinho, Novo 60 kilos	Nominal	
Idem branco commum, est. 60 ks.	90$000 a	92$000
Idem manteiga, 60 kilos	90$000 a	92$000
Feijão cores não especific. div. novas, 60 ks. P. Alegre	65$000 a	75$000
Feijão frudinho, est. 60 ks.	82$000 a	85$000
Milho verm. sup. 60 kilos	19$000 a	20$000
Milho mist. e regular, 60 kilos	17$500 a	18$000
Toucinho, kilo	2$700 a	2$800
Idem, Paulista, k.	2$900 a	3$000

Preços correntes officiaes que vigoraram na semana de 11 a 16 de março, do corrente:

	Minimo	Maximo
Aguas mineraes:		
Caxambu'	—	38$000
Lambary	—	37$000
Salutaris	—	37$000
Cambuquira	—	37$000
S. Lourenço	—	38$000
Aguardente:	380 litros	
De Paraty	410$000	420$000
De Angra	390$000	400$000
De Campos	375$000	380$000
Alcool:		
De 40 gráos	740$000	750$000
De 38 gráos	710$000	720$000
De 36 gráos	680$000	690$000
Alfafa:	Kilo	
Nacional	$480	$500
Azeite:	Lata	
Div. marcas	5$500	8$200
Alhos:	Kilo	
Nacionaes	2$500	3$000
Estrangeiro	5$000	5$600
Arroz	60 kilos	
Brilhado de 1ª	—	98$000
Brilhado de 2ª	—	88$000
Especial	—	90$000
Superior	78$000	81$000
Bom	72$000	74$000
Regular	64$000	65$000
Branco do norte	62$000	64$000
Rajado, idem	52$000	54$000
Meio arroz	—	—
Assucar:		
Branco crystal	76$000	77$000
3ª sorte, gen. novo	—	—
C. Amarello	64$000	65$000
Mascavinho	62$000	63$000
Refinado de 1ª	—	1$520
Refinado de 2ª	—	1$420
Refinado de 3ª	—	1$320
Mascavo	49$000	52$000
Bacalhão:		
D. Marca, caixa	150$000	170$000
Idem 1/2 caixa	—	57$000
Cascudo	54$000	60$000

Idem Pixylim	—	62$000
Banha:		Kilo
P. Alegre, 20 ks.	—	2$700
Idem, 2 kilos	—	2$660
Idem, 1 kilo	—	2$600
Laguna, 20 kilos	—	2$660
Itajahy, 20 kilos	—	2$540
Idem, 10 kilos	—	2$800
Idem, 2 kilos	—	2$750
Batatas:		
Mineira e Paulista	$550	$640
		Kilo
Rio Grande	—	—
Estrangeira	$920	$040
Cebolas:		Kilo
Nacionaes	1$600	1$700
Café:		Kilo
Torrado de 1ª	3$000	4$500
Torrado de 2ª	3$200	4$000
Farello de trigo:		
Dos Moinhos Nac.	7$000	8$000
Farinha de trigo:	44 kilos	
Moinho Fluminense:		
Especial	—	36$000
S. Leopoldo	—	34$000
OO.	—	33$000
Moinho Inglez	36$000	36$200
Nacional	34$000	34$200
Brasileira	33$000	33$200
Farinha de mandioca:	45 kilos	
De Porto Alegre:		
Especial	19$500	20$000
Fina	18$500	19$000
Entrefina	16$000	19$000
Peneirada	14$000	15$000
Grossa	12$000	13$000
De Laguna:		
Peneirada	14$000	15$000
Grossa	12$000	13$000
Feijão:	60 kilos	
Preto superior	54$000	56$000
Idem, regular	40$000	41$000
De cores, P. Alegre	62$000	68$000
Preto, novo	56$000	58$500
Manteiga	80$000	86$000
Enxofre, 60 kilos	78$000	82$000
Branco nacional	82$000	86$000
Idem estrangeiro	90$000	95$000
Amendoim	60$000	85$000
Fumo:	15 kilos	
Em corda, Minas, especial	50$000	70$000
Idem, bom	20$000	35$000
Idem, baixo	10$000	18$000
rello, 1ª	45$000	48$000
Idem, 2ª	41$000	44$000
Idem, commum, 1ª	37$000	41$000
Idem, 2ª	33$000	36$000
S. Catharina, esp. de 1ª	40$000	45$000
Idem, 2ª	37$000	40$000
Idem, baixo, 3ª	27$000	30$000
Bahia especial	100$000	115$000
Idem, superior	70$000	90$000
Idem, bom	43$000	55$000
Kerozene:		Caixa
Americano, d. marc.	—	32$000
Lombo:		Kilo
De Minas e Paraná	4$000	4$200
Manteiga:		Kilo
Minas e E. do Rio	5$000	6$000
S. Catharina, latas de 10 ks.	—	—
Estrangeiras	—	—
Milho:	62 kilos	
Amarello	16$500	17$000
Branco	22$000	23$000
Mesclado	16$500	16$000
Oleo:	Kilo bruto	
Em barril	—	2$600
Em lata	—	2$650
De caroço de algodão:		
Nacional	—	2$500
Estrangeiro	—	—
Polvilho:		Kilo
De Minas	—	—
De Porto Alegre	—	—
Phosphoros:		
Ypiranga, madeira	81$000	83$000
De cêra	93$000	95$000
De luxo	81$000	83$000
Olho	81$000	83$000
Brilhante	81$000	83$000
Outras marcas	78$000	80$000
Queijos:		Um
De Minas	4$000	7$000

PREÇOS COLHIDOS NO MERCADO DO ATACADISTA PARA O VAREGISTA

AGUARDENTE, barris de 80 lts.		
Especial, por litro	1$700 a	1$800
Regular, por litro	1$400 a	1$500
AGUA SANITARIA, por duzia:		
Especial duzia		4$500
Superior, duzia	3$500 a	4$000
ALHOS, por 100 cabeças:		
Estrangeira, esp.	5$600 a	6$000
Idem regular	2$500 a	3$000
AVEIA:		
Aveia	12$000 a	13$000
ALFAFA, em fardos:		
Germ.	—	—
Rio Grande, typo platina, por k.	$540 a	$560
Argentina, por k.	$560 a	$580
Alcool, pipa de 480 litros:		
40 gráos, por litro	1$800 a	1$900
38 gráos, por litro	1$600 a	1$700
36 gráos, por litro	1$200 a	1$500
AMENDOIM:		
Sacco de 25 kilos	23$000 a	24$000
CEVADA, por kilo:		
Maltada	—	1$300
Commum, amer.	$800 a	$900
ARROZ, por sacco de 60 kilos:		
Brilhado especial	96$000 a	100$000
Agulha, esp.	90$000 a	96$000
Idem superior	76$000 a	80$000
Bom	68$000 a	72$000
Regular	62$000 a	66$000
Baixo	52$000 a	54$000
AZEITE, caixa com 40 latas:		
Port. por litro	5$700 a	6$200
Hespanhol, idem	5$400 a	5$800
Nacional, idem	2$700 a	2$900
AZEITONAS barris, de 20 kilos:		
Hespanholas, kilo	3$300 a	3$400
Portuguez, lata de 1 kilo	2$100 a	2$600
Idem lata 10 ks.	3$400 a	3$500
BANHA:		
De Porto Alegre, lata de 20 kilos	162$000 a	168$000
Idem de 2 kilos	160$000 a	168$000
De Itajahy de 20 kilos	165$000 a	175$000
BATATAS:		
Franceza, caixa	—	—
Paulista, por kilo	$960 a	1$000
Chilena por kilo	$900 a	$940
Mineira, por kilo	$740 a	$760
BACALHA'O, por caixa:		
Noruega, typo pt.	160$000 a	170$000
Inglez	155$000 a	180$000
BACON, por kilo:		
Paulista	3$000 a	3$100
Santa Catharirina	2$900 a	3$000
Diversas proced.	3$000 a	3$100
ERVILHA, por kilo:		
Estr. quebrada	2$000 a	2$200
Rio Grande, idem	—	1$100
Idem, inteiro	—	1$300
Nacional	1$100 a	1$200
Paulista, kilo	$900 a	1$000
FEIJÃO, por 60 kilos:		
Preto, P. Aleg. nv.	62$000 a	64$000
Enxofre, novo	72$000 a	74$000
Cavallo, sup., novo	60$000 a	64$000
Branco, sup. novo	90$000 a	92$000
Manteiga	85$000 a	90$000
Mulatinho	78$000 a	80$000
Amendoim, super. novo	74$000 a	78$000
Outras cores	68$000 a	70$000
Laguna	50$000 a	52$000
Chileno, branco	94$000 a	98$000
Pequenas, idem	—	—
LEITE CONDENSADO:		
Caixa com 48 latas		
Estrangeiro	120$000 a	125$000
Diversas marcas	90$000 a	96$000
LOMBO DE PORCO:		
Especial, kilo	3$200 a	3$600
Superior, kilo	3$000 a	3$200
Regular, kilo	2$800 a	3$000
MATTE, por kilo:		
Paraná	$850 a	$950
FARINHA DE TRIGO, preços do Moinho Fluminense, por sacco:		
Especial	—	36$000
S. Leopoldo	—	34$000
OO.	—	33$000
Preços do Moinho Inglez:		
Buda Nacional	—	36$000
Nacional	—	34$000
Brasileira	—	33$000
Preços do Moinho Matarazzo:		
Lili	—	37$000
Claudia	—	35$000
Moinho da Luz:		
Luz	—	36$000
Brilhante	—	34$000
Condor	—	33$000
FARINHA DE MANDIOCA:		
Especial	21$000 a	22$000
Fina	20$000 a	21$000
Peneirada	19$000 a	19$500
Grossa	17$000 a	17$500

FRANGOS:		
Um	3$500 a	4$500
FARELLO, por sacco de 35 kilos:		
Farellinho	7$500 a	8$000
Remoido	10$500 a	11$000
Triguilho	10$000 a	11$000
GAZOLINA, por caixa:		
Diversas marcas	38$000 a	39$000
Idem, a granel por litro	$900 a	$950
GALLINHAS:		
Superiores, uma	5$000 a	6$000
Regulares, uma	4$000 a	5$000
KEROZENE, por caixa:		
Div. marcas	35$000 a	36$000
LINGUIÇA, por kilo:		
Mineira	6$500 a	7$000
Idem, typo port.	—	5$000
Pelo salamisi	—	4$000
Rio Grande	6$800 a	7$000
De Petropolis	4$500 a	5$000
LINGUAS:		
Salgada por kilo	2$500 a	3$000
Fumeiro, uma	2$600 a	3$000
Secca, uma	3$000 a	3$400
Nacional, lata	1$200 a	1$300
Estrangeira, lata	1$100 a	1$200
MANTEIGA, por kilo:		
Especial, em lata de 10 kilos	7$200 a	7$600
Idem, sem sal	7$400 a	7$800
Em lata de 1/2 k.	3$800 a	4$200
MASSAS AYMORE', por kilo:		
Semolim (A)	—	2$100
Idem (B)	—	1$300
Idem (C)	—	1$450
Idem (D)	—	2$100
Idem (E)	—	2$100
Idem (E)	—	1$450
Idem (G)	—	1$450
OVOS:		
Duzia	—	3$000
PORVILHO, por kilo:		
Especial	$800 a	$850
Superior	$600 a	$700
PAIO, por kilo:		
Mineiro	—	8$000
Rio Grande	6$000 a	6$200
PRESUNTO, por kilo:		
Paulista, esp.	5$500 a	6$000
Idem, regular	5$000 a	5$200
Mineiro	—	4$500
Paraná	4$500 a	4$800
Rio Grande	—	6$000
Especial	2$800 a	2$800
Typo italiano	6$500 a	7$000
Regular	2$000 a	2$200
MILHO, por 60 kilos:		
Superior vermelho, Novo	24$000 a	25$000
Superior	23$000 a	24$000
Misturado ou reg.	22$000 a	23$000
Branco, secco, sem mistura	28$000 a	29$000
TOUCINHO, por kilo:		
Especial	2$200 a	2$600
De fumeiro	2$900 a	3$000
TRIGO:		
Em grão	—	1$400
Estrangeiro	Nominal	
Nacional	30$000 a	32$000

MOVIMENTO MARITIMO

ENTRADAS DO DIA 20

"Cap Arcona", paquete allemão, procedente de B. Aires.
"Pirahy", vapor nacional, procedente de Iguape.
"Ires", vapor nacional, procedente de Recife.
"Ayuruoca", paquete nacional, procedente de N. York.
"Alsina", paquete francez, procedente de Buenos Aires.
"Commandante Vasconcellos", paquete nacional, procedente de Aracajú.
"Anna", paquete nacional, procedente de Florianopolis.
"Itanagé", paquete nacional, procedente de Rio Grande.
"Araraquara", paquete nacional, procedente de Porto Alegre.
"Dauro", paquete inglez, procedente de Liverpool.

SAIDAS DO DIA 20

"J. W. Van Dijck", paquete americano, para Philadelphia.
"Alsina", paquete francez, para Genova.
"R. V. Eugenia", paquete hespanhol, para Buenos Aires.
"Eva", hiato nacional, para Cabo Frio.
"Cap Arcona", paquete allemão, para Hamburgo.
"Astroma", paquete inglez, para R. Argentina.
"Vicente de Larrenaga", paquete inglez, para Republica Argentina.
"S. Joaquim", paquete uruguay, para Curaçao.
"Itaperuna", paquete nacional, para Pelotas.
"Itapura", paquete nacional, para Porto Alegre.

VAPORES ESPERADOS DURANTE O MEZ DE MARÇO

"Asturias", Southampton	21
"Darro", Liverpool	21
"Espana", Hamburgo	21
"Sierra Ventana", Bremen	21
"Siris", Rio da Prata	21
"Bingo Marú", Yokama	21
"Itapura", Recife	21
"Rodrigues Alves", Manáos	21
"Comt. Alcidio", P. Alegre	21
"Almeda", Londres	22
"Eaux Lanu", Cardiff	22
"Southern Cross", N. York	22
"Com. Vasconcellos", Penedo	22
"Pyrineus", Camocin	22
"Rodrigues Alves", Manáos	22
"Maranguape", Montevidéo	22
"Ayuruoca", N. York	22
"Baden", Hamburgo	23
"Baebrun", Liverpool	23
"Itahité", Pará	23
"Itajubá", P. Alegre	23
"Andes", Rio da Prata	24
"Aratimbó", Recife	24
"Aspirante Nascimento", Laguna	24
"Astride", Antuerpia	25
"Lutetia", Rio da Prata	25
"Amarante", Antonina	25

VAPORES A SAIR DURANTE O MEZ DE MARÇO

"Siris", Hamburgo	21
"Asturias", B. Aires	21
"Darro", B. Aires	21
"Espana", R. da Prata	21
"Pacific", B. Aires	21
"Sierra Ventana", R. Prata	21
"Araraquara", Recife	21
"Canidé", Penedo	21
"Southern Cross", R. Prata	22
"Manáos", Belém	22
"Miranda", Laguna	22
"Bingo Marú", A. Aires	22
"Itanagé", Pará	22
"Portugal", P. Alegre	22
"Itagiba", P. Alegre	22
"Alhena", Hamburgo	23
"Almeda", B. Aires	23
"Baden", Rio da Prata	23
"Andes", Suthampton	24
"Anna", Laguna	24
"Lutetia", Bordéos	35
"Siris", Hamburgo	25
"Maranguape", Manáos	25
"Providencia", Armação	25
"Pirahy", Iguape	25
"Baeburn", Rio Grande	25

ALFANDEGA

EXPEDIENTE

Ao director da Receita Publica foram encaminhados os seguintes recursos: de N. Guimarães & C., contra o acto da inspectoria passada que, de accordo com a decisão da Commissão de Tarifa, mandou classificar como fio de seda frouxa para bordar, em bobinas, do art. 570 e taxa de 10$ por kilogrammo, a mercadoria despachada pelos recorrentes como fio de borra de seda em tubos, para bordar; de The Scholl MFG & C., contra o acto da inspectoria passada que, de accordo com a decisão da Commissão da Tarifa, mandou classificar como quaesquer outras obras não classificadas de couro do art. 50 e taxa de 6$ a mercadoria despachada como obras de borracha não classificadas; e da The Rio de Janeiro Tramway Light and Power Company Limited, contra o acto da inspectoria passada, mandando classificar como aluminio em obras, a mercadoria despachada como barras de aluminio do art. 758 da Tarifa e taxa de $500 por kilo.

MALAS POSTAES

O correio geral expedirá as seguintes malas postaes:

DIA 22

Pelo "Manáos" para Bahia e demais portos do norte: impressos até ás 5 horas do dia 22; objectos para registrar até ás 18 horas do dia 21; cartas para o interior da Republica até ás 5 1|2 horas do dia 22; idem, idem, com porte duplo até ás 6 horas do dia 22.

Pelo "Southern Cross" para Santos e Rio da Prata: impressos até ás 8 horas do dia 22; objectos para registrar até ás 18 horas do dia 21; cartas para o interior da Republica até ás 8 1|2 horas do dia 22; idem, idem, com porte duplo e cartas para o exterior da Republica até ás 9 horas do dia 22.

Pelo "Itaquena" para Victoria, Bahia, Manáos e Recife: impressos até ás 5 horas do dia 18 dia 22; objectos para registrar até ás 18 horas do dia 21; cartas para o interior da Republica até ás 5 1|2 horas do dia 22; idem, idem, com porte duplo até ás 6 horas do dia 22.

Pelo "Miranda" para Itajahy, Florianopolis e Laguna: impressos até ás 11 horas do dia 22; objectos para registrar até ás 10 horas do dia 23; cartas para o interior da Republica até ás 11 1|2 horas do dia 22; idem, ide mm c.oporte duplo até ás 12 horas do dia 22.

"SHIMMY"

Como sempre finamente brejeira, appareceu hoje, mais um numero de "Shimmy", a galante revista carioca. Nella destacamos os melhores trabalhos dos mais eminentes humoristas nacionaes e estrangeiros.

Varios processos crimes archivados em Nictheroy

O juiz criminal de Nictheroy mandou archivar, hontem, os processos crimes instaurados contra Alcides Pereira da Rocha, José Joaquim da Fonseca, Manoel Peres e Cicero de Oliveira.

Inspectoria de Vehiculos

Estão sendo chamados os proprietarios dos seguintes vehiculos que infringiram o regulamento:

AUTO-OMNIBUS

Passar a frente de outro: — 5 — 6 — 72 — 274 — 332.

Excesso de velocidade: — 338.

AUTOMOVEIS

Desobediencia ao signal: — C. 1738 — C. P. 146 — 947 — 2673 — 2923 — 3208 — 3374 — 3977 — 4760 — 4760 — 5515 — 9054 — 9201 — 9490 — 10168 — 10854 — 822 — 5027

Não diminuir a marcha no cruzamento: — Bonde, 176 — 11465.

Excesso de velocidade: — 442 — 651 — 942 — 1226 — 1391 — 2289 — 2657 — 3145 — 3240 — 3421 — 3642 — 3642 — 4179 — 4650 — 5515 — 5622 — 6052 — 7883 — 7193 — 9335 — 10352 — 10587 — 10783 — 11442 — 11670 — C. 3888.

Entregar a direcção a outro: — 9662.

Fazer volta em logar não permittido: — 11061.

EMPRESTIMOS

Juros modicos a pequeno e longo prazo particular offerece sobre duplicatas, promissorias e com endosso de negociantes e proprietarios. Informações com o sr. W. Durão — S. PEDRO, 39, SOB.

O crime da rua Gonçalves Dias

ADHEMAR MOTTA LIMA FOI PRONUNCIADO

O juiz sr. Ary Azevedo Franco, da 6ª Vara Criminal, em despacho de hontem, pronunciou Adhemar da Motta Lima. Conforme é do dominio publico, o accusado, no dia 23 de janeiro do corrente anno, no Café Loanda, á rua Sete de Setembro, esquina da rua Gonçalves Dias, aggrediu Theodorico Sayão Saraiva Vaz, disparando-lhe varios tiros, em consequencia dos quaes veio este fallecer, ferindo gravemente, ainda, o medico Raul Manso Sayão, que se achava no interior do referido café.

O juiz em longo despacho considerou o accusado incurso nos artigos 294, paragrapho 1º e 304, todos do Codigo Penal, devendo ser, opportunamente, julgado pelo Tribunal do Jury.

DR. BRANDINO CORRÊA

Molestias do apparelho Genito-Urinario no homem e na mulher. OPERAÇÕES Utero, ovarios, prostata, rins, bexiga, etc. Cura rapida por processos modernos, sem dôr da

GONORRHÉA

e suas complicações: Prostatites, orchites, cystites, estreitamentos, etc. Diathermia. Darsonvalização. Rua Republica do Perú 23, sob., das 7 ás 9 e das 14 ás 19 hs. Domingos e Feriados das 7 ás 10 hs. Central 2654.

"BUFFALO BILL"

Está circulando mais um numero do "Buffalo Bill" com um romanceto completo. E' mais uma surprehendente aventura desenrolada no Far-West.

Dr. Alfredo Herculano

Vias urinarias. Tratamento medico e cirurgico. Av. Rio Branco, 173. Tel. S. 1681 e C. 0683.

CUMPRIMENTOS

Do sr. Sebastião da Motta Vianna, despachante municipal, recebemos gentil cartão de cumprimentos ainda pela passagem do anno novo.

Transferencias nos Telegraphos

O director geral dos Telegraphos removeu os seguintes funccionarios: Luiz Quintanilha, de Mar' de Fé para Sebastiana; Gilberto Guerzet, de Victoria para Baixo Gandu'; Plinio Mello, de Santos Radio para Bello Horizonte.

Precatorios despachados

O director da Recebedoria do Districto Federal mandou cumprir os precatorios dos Juizos da Côrte de Appellação, 4ª, 5ª e 7ª Pretorias Criminaes, de entrega das quantias de 1:000$, 1:000$, 326$472, 500$, 300$, 500$ e 1:000$, a favor do sr. Tude Neiva Lima Rocha, Olympio de Souza Vianna, Carlos Neves Sampaio, Ernani Corrêa e Gaspar de Barros Lage.

Foi nomeado porteiro da Assistencia

Pelo prefeito do Districto foi nomeado, hontem, porteiro da Directoria Geral da Assistencia Municipal, o guarda municipal José Vairo.

Para o Serviço de Saude e Veterinaria do Exercito

A's delegacias fiscaes nos Estados foi distribuido pela directoria da Despesa Publica o credito de 684:200$ para as despesas referentes á verba destinada ao Serviço de Saude e Veterinaria do Exercito.

Retalhos de fazendas

Liquidam-se para desocupar logar — LARGO DO MACHADO N. 2 — 1º ANDAR.

Confessou-se insolvavel

Antonio Rodrigues Lage, estabelecido com escriptorio de construcção, á rua da Carioca n. 41, em face dos preços, confessou sua insolvabilidade ao Juizo da 3ª Vara Civel.

Por sentença desse Juizo foi decretada a fallencia confessada, marcando o prazo de 20 dias para habilitação de creditos, designando o dia 19 de abril, vindouro, para 1ª assembléa de credores.

Sem entrada
Sem fiador
Bechstein
Seiler
Desde 150$000
mensaes
CASA STEPHEN
Galeria Cruzeiro

Movimento na magistratura do Estado do Rio

O QUE O PRESIDENTE MANOEL DUARTE VAE SANCCIONAR

O sr. Alvaro Rocha, secretario do Interior e Justiça do governo fluminense, partiu, hontem, para Valença, levando á assignatura do presidente Manoel Duarte, os actos referentes ao movimento operado na justiça, conforme temos noticiado.

Esses actos serão publicados na sexta-feira.

O sr. Oldemar Pacheco, juiz criminal de Nictheroy, tomará posse da 1ª vara civel, sabbado, ás 14 horas.

E' possivel que no mesmo dia, o sr. Aniceto Medeiros Corrêa, seja empossado, na vara criminal de Nictheroy.

Gonorrhéa e suas complicações em ambos os sexos. Cura radical por processos seguros e rapidos. DR. JOÃO ABREU — DR. DUARTE NUNES. Das 8 ás 19 horas. Telep. Norte 5802. Rua São Pedro n. 64.

"O COMMENTARIO"

Circula, hoje, mais um numero interessante do "O Commentario", cuja aceitação por parte do nosso publico foi a melhor possivel, tendo sido esgotada toda a edição do primeiro numero. O lemma da presente edição é o seguinte: "A crise suprema, por Moniz Sodré; o Exercito e a politica, pelo capitão Affonso de Carvalho; Imprensa e Americanismo, por Sylvio Julio; a greve dos estudantes hespanhoes, por Salles Netto e toda materia de redacção, incluindo as secções politica e moral, internacional, commercial, theatros e editoriaes pertinentes aos assumptos da semana". Consta tambem do texto curiosas revelações sobre a successão mineira.

AGUAS LAMBARY VIRTUOSAS

Pedidos pelo

Tel.: Central 3309

Os debates de hontem no Tribunal do Jury

O RÉO FOI CONDEMNADO A SEIS ANNOS DE PRISÃO

Reuniu-se, hontem, o Tribunal do Jury, sob a presidencia do juiz sr. Ary Azevedo Franco, funccionando como promotor o sr. Fernando de Carvalho e como escrivão o sr. Cicero Galvão. Foi chamado a julgamento o réo Hermes Lopes de Souza, accusado de ter, no dia 11 de novembro do anno passado, em um barracão, no Leblon, vibrado duas facadas em Manoel Ernesto da Silva, matando-o. O réo compareceu acompanhado de seu advogado que pleiteou a legitima defesa em favor do seu constituinte.

Terminados os debates, voltando o Conselho de Sentença da sala secreta, o juiz Ary Franco leu a decisão que condemnou o réo a seis annos de prisão cellular.

100 Contos

HOJE

SANTA CATHARINA

A RAINHA DAS LOTERIAS

Bilhete int. 25$000

Foi decretada a fallencia de José Joaquim Teixeira

Araujo & Cia., commerciantes á rua Uruguayana, 210, credores de José Joaquim Teixeira, commerciantes estabelecido á rua Maria Freitas, 27, em Madureira, por duplicatas no valor de 8:666$800, vencidas, protestadas e não pagas, requereram a fallencia do devedor, ao sr. Juiz da 3ª Vara Civel.

Por sentença deste Juizo, foi a mesma decretada, marcando o prazo de 20 dias para a habilitação de creditos e designou o dia 18 de abril para 1ª assembléa de credores.

Um que foi absolvido

O sr. Caldas Barreto, juiz da 3ª Vara Criminal, em sentença de hontem, absolveu Ivo Moreira Mesquita, processado como incurso nos artigos 124, paragrapho 1º e 303 do Codigo Penal.

INDICADOR PROFISSIONAL

GONORRHEA
IMPOTENCIA
Cancros duros e molles
ESTREITAMENTO DA URETHRA
Tratamento rapido e moderno
DR. ALVARO MOUTINHO
Buenos Aires, 77—1º — 8 ás 19 hs.

Dr. Oscar Soutello - Assist. da Facuid. de Med. do Rio de Jan. — Partos e Doenças das Snras. Res.: Rua Pereira da Silva, 38 — Ph., B. M. 0349. Cons.: Rua Assembléa, 20. 1.º andar. Phone Central 5706, das 4 ás 6 horas.

Dr. Arnaldo Cavalcanti Assistente da Faculdade Cirurgia — Gynecologia — Partos. 7 SETEMBRO, 135 — 1.º A's 16 horas

Dr. Giovanni Infante
ex-medico dos hospitaes de Napoli, Bologne, Paris.
Tratamento da tuberculose
(Methodo Maragliano)
syphilis, molestias venereas (gonorrhéa aguda e chronica e suas complicações), molestias das senhoras, da pelle, e impotencia. Travessa São Francisco, 9 (1º andar) sala n. 1. Phone Central 0509. Das 9 ás 11 e das 5 ás 7 da noite.

VARIZES-HEMORRHOIDAS

Doenças dos intestinos, hemorrhoidas e suas complicações. Installações especiaes para tratamento das varizes. Diathermia — Alta frequencia — Infra-vermelho. — Dr. Civis Galvão — Consultas das 3 ás 6. Assembléa, 106. — (Rep. Peru') — Res.: Tel. C. 2111.

ODEON GLORIA PALACIO

COMPANHIA BRASIL CINEMATOGRAPHICA

HOJE ---- HOJE

O Programma Serrador apresenta MARCELLA ALBANI — e — WERNER KRAUSS, em

SUA ULTIMA NOITE

NO MESMO PROGRAMMA

OS BUCANEIROS

Uma comedia da Pathé

e Metro Goldwyn News, com novidades mundiaes

Horario: 2.00 — 3.40 — 5.20 — 7.00 8.40 e 10.00.

SEGUNDA-FEIRA — A Metro Goldwyn Mayer, apresenta — ELLES E ELLAS — com Aileen Pringle e Lew Cody

—: HOJE :— Dois films, formidaveis e de grande successo

1o.- *O homem das novidades* da Metro Goldwyn Mayer, com o rei do riso BUSTER KEATON.

2o. — O CULPADO film do Prog. Urania, com Suzy Vernon e Bernhard Goetzke

Horario — BUSTER KEATON — 2.00 5.00, 7.00 e 9.00 — CULPADO — 3.35, 6.20, 8.20 e 10.20.

Segunda-feira — O Programma Serrador, apresenta SUA ULTIMA NOITE com Marcella Albani e Werner Krauss — E o Programma Urania, apresenta INFERNO DAS VIRGENS, com a linda Elisa Laporta

HOJE — Um film da Metro Goldwyn Mayer

ANNA KARENINA

com GRETA GARBO e JOHN GILBERT

Ouverture — A' ária da opera RIGOLETTO, cantada pela sra. Ermelinda Cichero.

A VIRGEM DOS BOSQUES — Um film colorido do P. Serrador

NO PALCO: LAS HERMANAS GOMEZ, celebres bailarinas hespanholas

Horario — Duas unicas sessões, uma ás 3.00 horas e a outra ás 8.30 da noite

MUITO BREVE — o grandioso film MOULIN ROUGE, com a linda Olga Tschechowa — um film "record" do Programma Serrador.

dando a nota MAIS LUXUOSA MAIS GRANDIOSA MAIS SENSACIONAL da GRANDE TEMPORADA CINEMATOGRAPHICA — que inicia o

PROGRAMMA SERRADOR

Moulin Rouge

é um film da BRITISH INTERNACIONAL PICTURES — sob a direcção do famoso E. A. DUPONT

Com a sua APRESENTAÇAO — que se fará no porximo

- DIA 25 -

Teremos ainda UM NOVO E GRANDIOSO ESPECTACULO NO PALCO

OUVERTURE — pela GRANDE ORCHESTRA sob a direcção do maestro E. CAROLIS - com o PROLOGO — e a ária "Ride Pagliaccio" da opera "Il Pagliaccio" — de Leoncavallo — por dois artistas da voz, cujos nomes publicaremos depois.

E um numero de extraordinaria sensação

DERKAS

o imitador de Raqul Meller, de Mistinguett, e de uma multidão de outras artistas de nome

O HOMEM DE TRES VOZES ?

VIVA PARIS — SAMMY COHEN

PATHE' PALACE

HOJE

SAMMY COHEN
JACK PENNICK IVAN LINOW
LOLA SALVI

HOJE— Fox Film apresenta o rei do riso Amanhã SAMMY COHEN

Acompanhado do mais sensacional sequito de comicidade e alegria em:

VIVA PARIS!

E... cuidado com o feitiço irresistivel da endiabrada francezinha LOLA SALVI.

Festas, champagne, musica e midinettes, transtornaram a "cachola" dos dois heróes: SAMMY COHEN E JACK PENNICK

Que se viram envolvidos nos mais esfusiantes embaraços comicos. Fujam das duas odaliscas, mas, gritem com "ellas"

VIVA PARIS!!!

Noticias de interesse pelo sem rival FOX JORNAL, numero

SUA ULTIMA NOITE

COM MARCELLA ALBANI WERNER KRAUSS

Eis um romance que vae empolgal-a, linda leitora — e a si tambem — caro amigo do cinema! :: :: :: :: ::

Garante o PROGRAMMA SERRADOR

PROGRAMMA SERRADOR C.B.C.

NO ODEON HOJE

THEATRO LYRICO

Empresa N. Viggiani

Grande Companhia Lyrica Italiana

(Empresa Centro Musical de S. Paulo & Cia.)

HOJE — A's 8 3|4 —

GIOCONDA

Opera em 4 actos de Ponchielli

ANITA CONTI — REI E SILVA — BERTOLA TAVANTI — CARMASSI — FRANCESCHINE

Maestro: GUIDO PICCO

Amanhã, ás 8 3|4, Amanhã

Maria Petrowna

Opera do maestro brasileiro João Gomes de Araujo

Novidades para o Rio

Sabbado — GUARANY.

Theatro São José

Empresa Paschoal Segreto

Matinées diarias a partir de duas horas

HOJE — Na téla em matinée e soirée — HOJE

SANGUE NOVO

Grandioso "Film Especial" da Fox, com David Rollins e Nancy Drexel.

Ambicionando um lar

Admiravel producção, com VIOLA DANA.

Palco, Sessões: 4,20, 8 e 10,30 Proseguimento do exito da peça comica adaptada por LUIZ IGLESIAS, com musica de J. Freitas:

A MULHER .. DO PROXIMO

Successo brilhante de Lia Binatti, Manoel... Teixeira, Manoel Durães.

Apparelho "Puccini, discos da Casa Edison.

QUINTA E SEXTA-FEIRA DA SEMANA SANTA — Notaveis representações do immortal drama sacro de Eduardo Garrido,

O MARTYR DO CALVARIO

JESUS — MANOEL DURAES

THEATRO CARLOS GOMES

Empresa Paschoal Segreto

COMPANHIA ALDA GARRIDO

HOJE — HOJE

A's 7 3|4 e 9 3|4

Mais duas representações da mais bella e mais alegre de todas as peças musicadas — 3 actos — do culto e fino comediographo ANTONIO GUIMARAES

Nhá Severina

ALDA GARRIDO — na sua mais completa e mais perfeita criação em typos caipiras —

NA PROXIMA SEMANA — O emocionante drama sacro:

O Martyr do Calvario

THEATRO RECREIO

EMPRESA A. NEVES & COMP.

—HOJE— —HOJE— —HOJE—

2 Sumptuosos espectaculos — A's 7 3|4 e 9 3|4, mais duas representações da monumental revista de ANTONIO QUINTILIANO

MANDA QUEM PÓDE

ARTE — ESPIRITO — SATIRA — FANTASIA — GRAÇA — CRITICA — HUMORISMO — LUXO — Aracy Cortes — Lydia Campos — Olympio Bastos — J. Figueiredo — Palitos e Vicente Celestino, em papeis de franco successo

BRILHANTE DESEMPENHO DE TODA A GRANDE COMPANHIA

Successo nunca visto dos quadros: "Bar da fuzarca", "Pensão Paraiso", "Tá vendo oi..." e "Amor Mourisco" — TODAS AS NOITES — SEMPRE : — **Manda Quem Póde**

CAPITOLIO — IMPERIO

Paramount Pictures

CAPITOLIO

—::—::— HORARIO —::—::—
2 — 3.40 — 5.20 — 7 — 8.40 e 10.20

PARAMOUNT JORNAL N.º 52
BISBILHOTEIRO, desenho animado

POLA NEGRI

a soberana da tela, em

Coração de Slava

(Woman from Moscow)
com NORMAN KERRY

A seguir:

JESUS CHRISTO, O REI DOS REIS

(The King of Kings)
obra maxima de Cecil B. De' Mille

IMPERIO

—::—::— HORARIO —::—::—
2 — 3,40 — 5,20 — 7 — 8,40 e 10,20

PARAMOUNT JORNAL N.º 51
Uma COMEDIA e um DESENHO

JACK HOLT, com OLGA BACLANOVA e DORIS HILL, em

AVALANCHE

(Avalanche)

A seguir :

Resurreição

(Resurrection)
com DOLORES DEL RIO

CINE THEATRO CENTRAL

SEGUNDA-FEIRA — PAUL WEGENER, em: — O REDIVIVO — Um film da "First National"

No palco: LES GERARDS pintor radio activo

HOJE — As magnificas attracções da South American Tour — No Palco

TROUPE ARTONS — acrobatas, salteadores, equilibristas e comicos.
RODE — O famoso violinista, e o seu violino magico.
CRONNIN BROS — estupendos boxistas em patins.
LA MEXICANA — encantadora bailarina internacional.
ALTO & PARTNER — o homem que desafia a vertigem das alturas.
LOS BERTONI — esplendidos bailarinos internacionaes.
LUCINDA TORRE — coupletista e bailarina hespanhola.

Na tela

Uma deliciosa comedia allemã!

Adele Sandrock em **Nocturno de luxo**

8 actos ultra comicos da FIRST NATIONAL

A's 3 1|2 horas: LOS BERTONIS, LUCINDA TORRE, RODE, LOS ARTONS (Estréa)

A's 5 1|2 horas: CRONIN BROS, LA MEXICANA, ALTO & PARTNER

A's 8 1|2 horas: LOS BERTONIS, LUCINDA TORRE, RODE, LOS ARTONS

A's 11 horas: CRONIN BROS, LA MEXICANA, ALTO & PARTNER

2ª.-feira : Estréa de LOS HORWARDS e suas impagaveis

MARIONETTES

O GUIGNOL DE FANTOCHES QUE TODAS AS CRIANÇAS ADORAM

Cinema IDEAL

Rua da Carioca, 60-64 — Tel. Central 1027

HOJE — HOJE

Adolpho Menjou em **ENTRE O PECCADO E O AMOR**

6 actos da "Paramount"

Estelle Brody em **Mlle. D'Armentieres**

6 actos da "Metro Goldwyn Mayer"

Cine Theatro IRIS

Rua da Carioca, 49-51 — Tel. Central 4152

HOJE — NO PALCO

A's 3 e 8 1|2

A esplendida revista

Como é que pode

original de Symphonias, pela Cia. Lyzon Gaster — Juvenal Fontes (Jeca Tatu')

NA TELA — NA TELA

BÉBÉ DANIELS — em — **Me leva p'ra casa**

6 actos da "Paramount"

MARION NIXON, em SAIAS E SELLAS

7 actos da "Universal"

ATLANTICO — T. Ip. 1521
HOJE, MATINÉE
CHARLES ROGERS, em **O Leão da Turma** "Paramount"
BUSTER KEATON, em **Marinheiro de encommenda** "United Artists"
Sabbado — Tim Mc Coy, em O FORAGIDO.

AMERICANO — T. Ip. 672
HOJE, MATINÉE
NITA NEY e LUIZ SORÔA em **BRAZA DORMIDA**
a colossal super-brasileira da Phebo Brasil Film, distribuida pela Universal.
MARGUERITTE DE LA MOTTE, em **Labyrinthos de New York** "Programma Matarazzo"
Amanhã — Patsy Ruth Miller em BEIJOS EM PAGA.

GUANABARA — Tel. Sul 2418
HOJE, MATINÉE
TIM MC. COY, em **CAVALLEIRO MASCARADO** "Metro Goldwyn-Mayer"
PATSY RUTH MILLER, em **Beijos em paga** "Universal"
Amanhã — Douglas Fairbanus, em D. Q. O FILHO DO ZORRO.

TIJUCA — T. V. 3653
HOJE, MATINÉE
JOHNNY HINES, em **Bancando o sabido** "First National"
MARCELLINE DAY, em **O joven redemptor** "Metro Goldwyn-Mayer"
Sabbado — Johnny Hines, em IDEA MAE.

AMERICA — Tel. V. 4575
HOJE E AMANHÃ
JOHN BARRYMORE, em **O bello Brummell** "Prog. Matarazzo"
KARL DANE e GEORGE K. ARTHUR, em **Camaradagem** "Metro Goldwyn -Mayer"
Sabbado — Mary Pickford, em O PEQUENO LORD FLAUNTEROY.

BRASIL — Tel. V. 2012
HOJE, MATINÉE
TIM MC. COY, em **O foragido** "Metro Goldwyn-Mayer"
RUTH TAYLOR, em **Os recen-casados** "Paramount"
Amanhã **Braza Dormida**

VELO — Tel. V. 474
HOJE, MATINÉE
CHARLES MURRAY, em **Venus á solta** "First National"
SALLY EILERS, em **O beijo de despedida** "First National"
Amanhã — George Bancroft, em AS DOCAS DE NOVA YORK.

HADDOCK LOBO — Tel. V. 480
HOJE, MATINÉE
CONSTANCE TALMADGE, em **MARIDO DE MENTIRA** "United Artists"
TED WELLS, em **Bellezas e balas** "Universal"
Amanhã — Mary Pickford, em O PEQUENO LORD FLAUNTEROY.

VILLA IZABEL — Tel. V. 1582
HOJE, MATINÉE
KARL DANE e GEORGE K. ARTHUR, em **Camaradagem** "Metro Goldwyn-Mayer"
MRS. WALLACE REID, em **O passaro negro** "E. D. C."
No palco — Estréa de OS BELLINI e o seu estupendo theatro em miniaturas.
Sabbado — Charles Murray, em VENUS A' SOLTA.